滿洲報

(第三種郵便物認可大正十一年七月廿四日) 發行人 王平山 編輯人 金念曾 印刷人 金念曾

(本報價目)每月一圓三角六個月七圓二角全年十三圓八角報費先惠郵票不收(外國除日本韓加郵費)
(廣告刊費)一行十二字起碼一日每行一圓特別地位加倍長期另議
以上俱以現大洋爲本位但朝鮮臺灣日本及其他國即以日本金幣爲本位

大連市山縣通一四二番地 發行所 中日合辦 滿洲報社
電話 編輯部(長)七五一三番 經理部(長)四〇三四番 社長室(長)二八一四番
振替貯金口座(大連)三七三番

THE MAN CHOU PAO
142 Yamagatadori Dairen
Manchuria China

昭和七年六月十六日

擬於東京開始起草
最後結束在北平
報告書不能於一地方完成
李頓爵士談或將繼續編製

李頓爵士於十四日晚對記者團所談如左 最後報告書不能於一地方將全文完成或繼續編製現擬於東京開始起草於北平爲最後之結束(十五日東京專電)

顧參與員在滿洲境時
並無何等政治的活動
至其前後聲明調查團不負責
謝外長接到李頓爵士之覆電

滿洲國外交部總長謝介石氏前會致電 李頓爵士茲於十四日午後六時五十分接到覆電 如左

余自青島歸來已接受九日之貴電關此曾與同僚協議 於閣下所言及之交換公文中余固已保證其隨伴敝調查團者無論何人於滿洲逐行調查之事業上皆未爲必要以外之政治的活動吾人皆未持何等可以 相信顧博士有違反前節行動 之理由 對於顧博士之於訪問滿洲以前或其以後所爲之聲明或其個人的意見 吾等調查團不唯不負何等責任且欲負而不可能也

滿洲國當局發表意見
關於指摘之點覆電並未涉及

關於此事外交部十五日正午發表意見如左

顧前此李頓爵士之覆文中第一先於交換公文中述及顧博士當於適當之機會撤消其前此所爲之不遜聲明云云且此爲李頓爵士親筆所書者是以在滿洲國思之其於將來或顧維鈞撤退滿洲後對彼所爲關於滿洲國之惡宜傳調查團當然至少亦應有予以防止之道德的義務 然此次李頓爵士之覆電中竟不顧此方所指摘之該點而未涉及一言半句者實令人苦於諒解且以第二點其同答中有謂不行調查團所行必要以外之政治的活動云果然則在進行調查團之工作上於必要之際竟至不妨爲政治的活動然則不僅失諸派遣調查團之趣旨且李頓爵士五月六日所致謝外交總長之書函中亦曾述所謂參與員者乃爲經彼等以保持中日兩國之接觸國聯調查團對於調查之整理之必要上而隨伴者從前顧博士之活動亦祇限於參與員應盡之義務然還於顧參與員不論是否由滿洲歸返關於滿洲國竟加以所有之惡罵以挑發中華人民對於滿洲國之敵意而仍有參與員之資格者則 顧氏是否違反參與員之範圍則在常識之下立可判斷對於顧個人所述意見或聲明若謂調查團不負責任若將顧氏之稱爲個人之資格對於本國爲此種之漫罵外而爲其他一切紊亂本國治安之策謀時調查團仍不能負責任乎 滿洲國於茲深以顧氏及其他中國人入我國一事爲遺憾將來允許此種人之入國者恐將不易云

各方極注目
報告書結論
鹽崎書記官談
中日直接交涉

以日方之見解談云 所謂中日直接交涉之提案勿論如何當爲應有之事然於中日直接交涉之先有二事爲絕對必要第一中國須先樹立責任政府第二新滿洲國既經出現其關於滿洲之交涉者須承認滿洲國政府之發言權此二條件如不成立直接交涉則無意義矣(十五日北平專電)

李頓等返平
途中曾遊泰山

國聯調查團李頓一行、於十日下午八時離青島赴濟、十一日晨四時四十五分抵濟南、在站停十分、即轉道津浦南行赴泰安、八時抵泰、即乘興登山、顧維鈞及韓代表張鴻烈均陪往步行至碧霞宮、時已午刻、即在山頂午餐、午後繼續出遊、下午五時下山、登車返濟、八時四十五分專車由濟北開、十二日晨八時十五分抵天津總站、在站停二十分鐘、於八時三十五分北行、十一時十五分始抵北平東車站、專車未抵站前平浦車方到、乘客尚未走盡、站中無戒備、僅路警數人、亦無樂隊、在站準備歡迎者、有市府財政局長蔡元寧向南、張偉彬等十餘人、日使館人員到站者、亦有十餘人、專車進站後、李頓、希尼、克勞、得爾、吉田等先後下車、與歡迎者一一握手、即出站乘汽車赴北京飯店休息云

汪李羅顧等抵廬山後即開會議
寧粵妥協或迅速進行
內政外交重要問題均加討論
蔣又招集五省當局商議討共

汪精衞李石曾等抵廬山後即開會議其內容爲
一、對宋子文陳銘樞拒絕復職之善後策
一、財政問題鴉片專賣問題
一、與廣東派之妥協
依以上各問題討論之結果 廣東派與南京派 之妥協或將迅即進行云(十五日南京專電)

於十四日夕與汪精衛羅文幹顧維鈞等討論內政外交重要問題之蔣介石於十五又召集湖北湖南江西安徽河南五省之軍事當局決定於廬山開勦共軍事會議(十五日廬山電)

圓棹會議已決定打消
羅文幹赴廬山離寧時之談話

外長羅文幹十四日於赴廬山之際語記者云國民政府最初以日本如有誠意即擬招開國際會議然日本竟毫無誠意故決定打消圓棹會議云(十五日南京專電)

改訂奉俄協定
最近可開會
李督辦要求外部促進

關於奉俄協定之履行及爲一部份之改正滿俄兩國皆無異議十三日大橋斯羅芝基兩氏會見之結果 對於最近開催會議之意見已經一致 一方李督辦亦向外交部爲促進會議之要求 據李督辦談云 對外交部已再三行非公式之要求因奉俄協定與東鐵關係甚深故請及早開催會議不僅機關車問題兩國應解決之問題正多對此蘇俄方面向余雖無何等表示然思蘇俄亦必樂於應諾也(十五日哈爾濱專電)

哈北火山爆發
數百年來之稀有現像

據當地接訊哈爾濱北方三百基羅米突之膜火山地帶數日來忽爆發煙焰冲天此可謂數百年來之稀有現象云(十五日哈爾濱專電)

西京籌委會
促張繼赴陝

平訊、在平之西京籌委會張繼、昨接西京籌委會來電、促其赴陝、並寄來西京籌備委員會組織條例、茲覓錄其全文如次、(第一條)西京籌備委員會、直隸於國民政府(第二條)本會設委員長一人、委員十五人、由國民政府聘任之、(第三條)本會會議、由委員長召集之、開會時以委員長爲主席、(第四條)本會決議案之執行、以委員長名義行之、(第五條)本會會址設於西京、並於國民政府所在地、設置辦事處、(第六條)本會設秘書處、置秘書主任一人、秘書二人、技正一人、技師二人至四人、必要時得酌用僱員、(第七條)本會於必要時、得聘任專家爲專門委員或顧問、(第八條)本會各種建設方案之實行、得與關係機關合作辦理(第九條)本會於必要時得向各機關調用技術人員、(第十條)本會各項辦事細則另定之、(第十一條)本條例自公佈日施行

矢野代理公使
令赴上海處理事務

重光公使因歸國療養定於十七日自上海就歸日之途外務省於十四日已電令北平矢野參事官爲赴上海處理事務云(十五日東京專電)

警備協定地區之
警隊竟怠職乎
因公安局橫暴致起內訌

警備日軍撤退後協定地域之北平特別警察隊與上海公安局間忽起內訌於十四日晨已入怠職之狀態其原因爲公安局方面橫暴彼等不能完全執行事務其成行頗堪注目(十五日上海專電)

馬占山轉趨三道鎮
擬竄往蒙古
日軍策戰將有變化

立於生死岐路彷徨北滿曠野之敗將馬占山最近因接到從政府與滿洲國已有默契決阻其入國之消息乃於十四日率敗兵八百撤退通北轉趨三道鎮仍將南下查彼之意嚮似欲突破防務較虛之南方擬由西部線經蒙古往北平因此擬長驅直搗黑河之日軍其在北滿之策戰據觀近將有一大變化云(十五日齊齊哈爾專電)

日軍已佔登子科
不久可佔黑河
馬軍逃往小興安嶺山中

天野〇團先鋒小泉〇隊十四日午後二時占領齊齊哈爾北方百基羅之地點登子科日討伐隊已出動至通北克山登子科之一線馬占山軍刻正向小興安嶺山中逃走據觀占領黑河已不在遠矣(十五日齊齊哈爾專電)

日軍飛行隊炸擊
匪團殆已全滅
哈埠附近不安爲之一掃

日軍飛行隊對於蟠踞哈爾濱郊外及東部線阿城南部線双城堡一帶恣意掠奪暴行之匪賊團早已待機炸擊茲因數日來之降雨匪團竟失自由日軍遂由十四日午後一時半開始炸擊於劉蔣家東官處後小三家子及阿城四方追逐一百以至四五百之匪賊匪等卒逃至楊樹林內因即炸擊匪團殆已全滅哈爾濱附近一帶之不安空氣殆已掃盡矣(十五日哈爾濱專電)

刀匪佔通化
搗毀日領館

據奉天日警署接電通化竟被大刀會匪抗日義勇軍完全占領該地排日已達極點通化領事分館已被搗毀並在市內恣意掠奪通化居有日僑五名安否可慮十六日午前六時半平田部隊將出動該地云

包圍公安隊之
林中好匪團
逃往范屯東南

於陶家屯東方十二華里三家子地方有林中好匪團三百餘名將公安隊四十名包圍經日討伐隊出動乃逃走於范家屯東南三華里地點楠田警部於十四日午前十一時返范家屯日下正監視匪之動靜尚未衝突(新京電話)

發達交通事業
新京設鐵校

滿洲國政府爲謀急速振興國民經濟發達全國交通機關決定於國都新京設立鐵道學校以養成優秀之技術家又爲視察日英美諸國之鐵路已最近將派專家十數名往歐美及日本云(十五日哈爾濱專電)

國都建設局
已開始辦公

新京市近爲擴大首都建設計畫決定擴大設施當由國務院當局允許決定設局於都門其辦公地點已經選擇首都警察廳內暫爲臨時辦公地點經二星期後再行遷入新居其首都之繁榮將指日而待也云

魯韓贊成廢戰
謂此係平素唯一之主張

濟南訊、復渠談韓、對於爲止內戰運動、實最所贊成、蓋本人平素唯一主張即爲不贊成內戰、但現在似亦無須再發通電、國家已至今日、若再內戰、將何以堪本人以爲共匪猖獗、爲唯一大患、較諸東三省失陷尤甚、非先將共匪肅清、國內絕無辦法蔣即赴漢督剿、深盼速將豫、鄂、皖、贛各匪肅清、國內有辦法、外交自不成問題、關於魯省、本人以維持地方使人民安居樂業爲目的、現除收編張黑臉外、並派孫桐萱、李樹春北上剿匪清鄉、預料數日以後、山東可望安靜、劉鎮華派郭海封來濟、係商洽由濟南兵工廠代造子彈事、魯北剿匪已開始、三日晚孫桐萱等到平原、李樹春擬五日赴德州此次北上、沿途召集縣長公安局長區長面示、令切實清鄉檢報匪

豫南匪勢又熾
大股猛攻光山潢川
張鈁電劉峙請飛派援軍

開封訊、赤匪竄豫南後、猛攻光山、告子舉部退守縣城、張力派阮陵雲旅往協守、現赤匪以二萬餘人猛撲潢川南之璜路集仁和集潘店江家集勢甚兇湧、而固始羅山亦告急、張特電請劉峙、飛派援軍、並速發餉彈、劉峙前派劉鎮揚赴南陽謁劉鎮華、商某項要公、今晨二時劉茂恩偕劉抵汴張方以豫有綏靖署撫綏、無設置清鄉督辦必要、決不就、但劉峙已派河務局長陳汝珍往勸就職、各縣瘟疫流行、振會接到楊一峰由滬帶來之藥品八千瓶、即派員出發施捨

鄭州訊、由皖竄豫之匪、確係鄂豫繼勛部、商城東鄉未被匪路之處、此次均被闖、韓家樓等處並被大砲射擊、幸民團守衛有方、匪終未逞商固邊區民團在樂道沖狗林均能以少勝多、劉鎮揚三日晚由南陽過鄭赴汴、謁劉峙商要公

徐州訊、皖匪首鄂繼勛徐象謙、以中央軍大舉痛剿、有率衆向豫南潢川固始湖北麻城逃竄模樣、蔣除令劉峙轉飭駐豫張方部相機兜剿外、並令鄂皖各軍認眞協剿勿使漏網

信陽訊、馬鴻逵部駐湖北廣水鎮忠良旅、對有盤踞應山西北及楊家店一帶之古大中股匪約七八百名、三十晨竄至廣水西南之山口丁家灣一帶、當即派步兵一營、追擊絕一連、迎頭痛擊、匪勢不支、即向西南逃竄、該營跟蹤追剿、斃匪數十名、打落兩票五百餘名、獲牲畜十餘頭、匪已向西北逃竄、正跟蹤追擊中

普照寺中之馮玉祥
病雖未愈意氣仍豪
關廟牆上親書對聯

濟南特訊、馮玉祥自移居泰山後、即住於山麓下之普照寺、最近的生活、每日晨起登山、至清虛觀與住持道人談二十四史、至午後始歛步下山、返回普照寺、有時馮氏戴大草帽、穿短藍布衣褲、到山下僑廟鄉村閒遊、鄉民必聚集數十人、欲瞻馮氏豐采、馮向鄉民問:「你們是認識馮先生的嗎?我就是馮玉祥!」在前數日、馮在僑廟附近、買東西吃、同鄉民攀談許久、到日落方歸普照寺、馮的衛隊分住山下廟宇、共有一營、給養完全由韓復渠供給、此次調查團到泰山、預先有電致馮、擬來晤面、被馮拒絕、記者投刺、由衛隊向寺裏傳達、許久馮的副官劉捷德出見記者謂馮先生最近兩天咳嗽甚劇、不能說話、今天早晨馮先生起床、就到山上、他說因爲喉、實在不便向人談話、來的賓客、一致謝絕、現在又聘請蔡大夫到山醫病、馮夫人李德全女士、亦同住普照寺、馮先生決定在泰山久住、不到別處去、隨住人員、僅有王義樑秘書一人、每日度簡單生活、對於時局馮先生是在野的人、不便表示意見、馮先生說泰山空氣很好、養他的病最適宜、有時馮先生感到苦悶、就走到泰安城裏來閒遊、無拘無束享受山野的快樂、記者因不能與馮晤面、走到普照寺附近關帝廟裏牆上有馮親筆寫的對聯特爲抄錄於左

「看看他爲 革命是不是榮耀奮鬥想想我對責任 有沒有虛 假因循」

調查團密使前來
詳述一切材料
馬占山致電萬福麟
該密使係記者已返哈埠

據某處接電馬占山曾於十日致電萬福麟 謂國聯調查團已派林茲及史其爾兩名密使秘密前來因已詳述一切必要之材料矣云按該兩名均係新聞記者十二日已返哈爾濱云

陳友仁赴法國
途經香港與粵派協議

與孫科共同煽動十九路軍奮起滬案有力責任者之一前國民政府外交部長陳友仁於十四日偕其夫人搭乘某國輪船赴法途中於香港似與廣東派對今後之對策有所協議云(十五日上海專電)

願辦本報分社者鑒

逕啓者如有希望在本報未設分社之滿洲國各地及河北山東各縣與朝鮮新設本報分社者希直接向本報函商必當照章速與准許此佈 本報經理部啓

奉山鐵路管理局開放興城溫泉廣告

一、興城溫泉天然靈水可醫可浴風景極佳氣象更爽名山古刹碧海紅樓無處不引人入勝本路現已實行公開
一、地址 距興城站八華里有平坦馬路直達東有釣魚海水浴場東南有菊花島東北有葫蘆島南臨渤海北接首山沐浴之餘頗堪游覽
二、設備 院落宏濶建有新式樓房百間屋內設備齊全浴客隨便租賃修築大小浴池七處男女分室入浴并添派衛警五名以資保護
三、功用 泉水溫度平均在攝氏表七十度左右係鹽性反應可醫十餘種病症如胃病肺病僂麻窒斯月經病骨痛瘡疣皮膚病或沐或飲均有顯著功效
四、價目 臨時浴一次五分長期浴每月甲十元乙七元丙四元
五、時間 每日上午八時至午後五時星期例假不停
六、附則 由奉天開一一三次客車於次日上午七時半到興城一由奉天開一一一次客車於當日下午四點四十二分到興城三等票價一四元六角五分二等加倍由山海關開一一六次客車當日下午四點三十三分到興城一一二次客車當日上午七點二十八分到興城三等票價一元七角二等加倍

潘海鐵路保安維持會遷移廣告

本路辦公地址現移大西邊門外商埠地一經路九緯路新機房特此登報週知此致

瀋陽小河沿醫科專門學校招生廣告

科別 先修科一級
額數 二十二名男女兼收
考試日期 七月二日
報名處 瀋陽小河沿本校吉林施醫院
考試簡章 函索附郵票一分即寄

緊要啓事

啓者本律師茲受營口公順東宏順東合順東東記銀號及財東總代表呂徵軒呂獻臣呂璞山等爲常年法律顧問嗣後關於各該號及各財東等生命財產名譽一切法益本律師當盡依法保障之責此啓

六月三日 法學士 辯護士 大內成美啓

緊要聲明

茲聘大內成美法學士辯護士爲敝各號及各財東常年法律顧問嗣後關於各號及財東等生命財產名譽一切法益概由大律師大內成美負責依法保障特此聲明

營口 公順東 宏順東 合順東 東記銀號 財東總代表 呂獻臣 呂徵軒 呂璞山 啓

六月三日

邊業銀行廣告

本行資本國幣貳千萬圓呈由政府核准享有發行紙幣代理國庫特權專營各種存款放款匯兌貼現及普通商業銀行一切業務匯水利息格外克己辦事手續尤爲敏捷如持本行鈔券作匯東三省境內各地分行一律免收匯水倘蒙賜顧無任歡迎

總行 遼寧省城大南門內路西德隆店胡同

電報掛號 九九九九 電話 總裁室(四五六四) 營業室(四六五八) 經理室(四六五七) 傳達室(四六〇七) 日本長途電話(二四五八)三〇七三

天津 上海 大連 營口
錦縣 四平街 新民 遼陽 吉林 長春
通遼 哈爾濱 安達 化城 雙城 黑龍江
洮南 遼源 開原 西安 安城 山城
新立屯 公主嶺 順 法庫 北平 ...

代兌處 逕啓者本行除在遼寧本總行營業時間隨時兌現外並委左列各商號代兌 ...

倉庫 本總行設有倉庫辦理貨物押款 遼寧省城大北關下頭

首陸海拓相全行出席 可決承認新國案經過
兒玉右二氏縱論提案之主旨 衆院大逞緊張議場殆無空席

十四日午後之衆議院會議於午後二時十分再開因緊急討論政民二黨共同提案關於承認滿洲國之決議案政府側以首相爲始三土荒木岡田永井小田等各大臣皆出席議場亦現相當之緊張殆爲空席如斯以上田進行係之動議變更日程當將一、決議案（關於承認滿洲國之事）爲久原房之助氏外四十五名提出、緊急提出爲討論辯明主旨有兒玉右二氏（政友）登壇曰自由公正之外交須自保護人類而在人種平等之觀念出發我等對英吉利之太晤斯得利梅爾法蘭西之達鳩爾納哥耶哥特巴黎或亞美利加之新聞雜誌對今次事件從東亞文化之見地所發表之將滿洲與日本或滿洲新國家當受日本之文化爲幸福等之公正而同情之批評表有深甚之敬意與感謝之意爲日本與露西亞之戰爲防止橫暴露西亞之侵略爲主張黃色人種種生存權費有二十萬之同胞與二十億之國幣爲與英吉利利用法蘭西之攻略阿爾賽利亞阿拉比亞革命而攻略埃及孟羅芝哥紀有尼斯或亞美利加之攻略巴拿馬海地古巴海威夷菲律賓有霤壞之羌歐美諸國外交爲侵略爲仲長國權而我國（日本下類此）外交爲追隨歐美之外交雖締結有波斯馬斯條約天津條約華盛頓日內瓦巴黎倫敦諸條約亦非爲以戰朝拔一城夕取一塞之意氣的外交而爲自衛權之發動者以天未棄我國軍部之力乃日本民族正義之力也至滿洲國爲再建東亞文化之中日間之中立國殊以愛親覺羅氏之後裔溥儀氏爲執政從歷史的考察之見地視之國聯調查團一行似亦視爲當然之事我等在此機會切望速行承認爲我國貢獻東亞文化於世界權限之滿洲國新國家時在貴院議員傍聽席上聳耳之內田伯對議場以笑視之兒玉氏當述「近將任爲外相之內田伯以爲如何」乃以大爲滿悅之態於二十五分降壇繼行討論有山道襄一氏（民政）登壇曰滿洲國之獨立已成事實若以其內容有不完全之點而躊躇承認使之遷延此有導人心於不安與新國家建設之前途以大障碍之虞我國對鄰接之同文同種同理同念之滿洲國民之意氣與境遇表以同情而使彼持獨立國民之信念乃爲我國之義務又情誼也復爲遂行滿洲國之發達對各種事業有協力之必要即爲有與維持國家之關係從努力開發事業之意義觀之政府亦須速行承認而助成其獨立滿洲國因已闡明尊重國際信義「門戶開放」「機會均等」且備國家之形式故列國對此承認已無異議之餘地現李頓爵士等賢明之調查員已親視察滿蒙對滿洲之土地在歷史的或事實上視之認已脫立中國政府而獨立三千萬民衆不耐舊政權之惡政而建設新國家之意志已一致此爲事實故視將能承認惟有一須注意者滿洲國照國際慣例雖信將作繼承與中國民國之公法上凡有之責任之宣言而不疑然在此際對滿洲國對此恪守實行之用意與信念有與一段警告之必要若誤此認識東亞和平將生禍根對此須持充分懸念進行整備堅意速行承認此爲要望對本案予以贊成演說畢即行降壇繼有龜井貫一郎（社民）之贊成演說乃滿場一致可決矣（十五日東京專電）

內田伯允就外相 來月初旬就任
會見陸相後往答復首相

內田滿鐵總裁於十四日午後會見荒木陸相後於六時廿分訪問齋藤首相已內諾就任外相矣（十五日東京專電）內田伯之外相親任式於本月末舉行事又決定於來月初旬矣（十五日東京專電）

會見李頓後 並一返大連 在就任外相前

內田總裁之就任外相時期出席滿鐵之株主總會後過廿日在東京會見李頓爵士其後有一返大連之必要故至就任觀尚要相當之時日（十五日東京專電）

俟完成準備後 承認滿洲新國
承認問題非一夜能完成者 齋藤首相於議會後之談話

齋藤首相於議會散會後語曰得衆議院滿場一致可決之農村救濟決議案及滿洲國承認決議案鑒其重要性政府對決議之趣旨者與當局緊急協議後須努力使其實現就於農村救濟雖有種種之建議與陳情實有以不能順其原議而行之事項勿論若何思皆爲國民之負擔國民須各自制要多少之時日而期互起行也就於具體方策今尚不能發表決心從實行之可能問題誠心誠意努力行之 滿洲國承認問題 亦非爲一夜所能完成者勿論誰爲外相因需相當之準備故不得不俟準備完成後實現之（十五日東京專電）

內田之談話 會見首相後

內田伯與首相會見後語曰會見李頓爵士後再返大連而談調查後之事已求首相之諒解在此前由首相兼攝爲佳今日之會見未拒絕就任外相而此亦非急務也

德共黨在日俱樂部 開槍撒布傳單
警官趕到時即行逃去

於十四日午後携有手槍之五名共產黨員在柏林日本人俱樂部內突然開槍三次並撒布共產黨前衛隊爲採取排擊日本帝國主義之行動之意義之傳單當時大亂幸無死傷得急報之警官急行趕到時共產黨員已逃去矣（十五日柏林專電）

英地質學者 克博士溺死

英國有名之地質學者克蘭克林博士爲研究安迭斯山之火山運動率領學術探險隊於本國研究於十三日在溫巴哈河溺死博士本年六十八歲「十五日利馬秘魯專電」

對追加預算案 亦一致可決
阪谷男爵發言警告政府 貴院之預算會議

十四日之貴族院會議於午後二時十分開會入於日程一、昭和七年度歲入歲出總預算追加案（第一號）一、昭和七年度特別會計歲入歲出預算追加案（特第一號）一、預算外須與國庫之負擔所成之契約必要之件乃一總提出討議預算委員長柳澤保惠伯爵（研究）就於委員會之經過及結果詳細說明繼依通告有小林嘉平次氏（同和）登壇曰本追加預算案發行近於四千六百萬元之公債然不示償還之財源則爲有滿現內閣不以政黨爲基礎而以全國民爲基礎故爲贊成更言及農村問題今日之救濟農村僅爲勸儉農村今日之苦雖爲不若然須思及達其借欵之半之儲欵亦須思及好景氣時代無此準備不特僅依他力救濟更須奬勵自力之更生（中長文演說最後曰）衆議院對農村之決議案願現實實行也乃行降壇時有阪谷芳郎男爵（公正）扶病登壇曰余實爲斷腸之思而贊成本案事實爲遺憾者如本預算徵諸過去四十年之憲法亦須視爲最惡之歲計然此爲過去財政上之積弊之所致最近之將來陷於最惡之狀態將落於國民之頭上事已可預知政府在明治大正之聖代所築之强固之誠意願極力而勿使之失墜徵諸他國之例從如斯之財政經濟之情況將鐵路港灣等之管理權讓於他國遂至國家滅亡者已不爲少當以蒼白之顏面上伏紅潮用熱烈深刻之語調對政府警告而降壇滿場皆爲鼓掌繼此有齋藤首相起日在本會議屢成問題且於昨日在衆議院亦爲可決之農村救濟問題就此政府必努力速樹立對策速畢將討論中止而入採決德川議長起立以問贊否全員起立將追加預算確定可決爲待關稅案之周囘傳視於三時廿分休息於四時卅五分再開將關稅增收案二案緊急提出有兒玉委員長報告與濱口伯對產業對策之質問由首相回答如委員長之報告公決確定於四時五十分散會矣（十五日東京專電）

德國救濟失業 頒布緊急令
增加勞資所得稅 減少失業之津貼

巴賓內閣於十四日得大總統之署名發表如左之五項緊急令矣

一、爲失業者之利益增加有職者之勞資俸給之所得稅一分五厘

二、依失業保險之支給金減二成三分其他之自治團體之失業津貼減一成乃至一成五分

三、大戰傷病兵孤兒之年金減去增額三千萬馬克

四、爲救濟失業農民對一基羅鹽稅以十二布弗耶二分之鹽稅能得總額六千五百萬馬克之財源

五、對從來被免稅之一年賣至五千馬克以下之商人課以販賣稅（十五日柏林專電）

共和黨對廢禁酒法 有承認之形勢
惟傳胡佛總統對此反對

於十三日在當地開會之共和黨全國大會雖有承認即時廢止禁酒法之要求之形勢然胡佛大總統以大會將此佈入政綱而對全國民誓約廢止禁酒法事則爲大反對云（芝加哥專電）

林森赴南京

南京特訊、林森十二日晚十時專車到京、汪精衛定十三日晨謁林協商要公

洛陽特訊國府林主席於十一日下午七時廿分、偕參軍長呂超及隨員十數人乘隴海路局特備之專車赴京、中央政治會議秘書狄膺暨中央黨部國府各院會代表、及文官處軍兩處職員三百餘人、均在東站歡送路局計掛頭等藍鋼車一輛頭二等、餐臥車各一輛、站上警衛森嚴、主席於七時十分抵站、與各歡送人員點首爲禮畢、即於樂聲悠揚中、登車往徐向東啓行各歡送人員隨即返城云

力矯已往之過錯 勿再發生內戰
顧維鈞抵南京時之談話

南京特訊、顧維鈞十二日晨十時由濟偕劉崇傑施肇夔游彌堅等、乘福特飛機來京下午一時二十分降落飛機場、下機後、先赴勵志社休息、即親車赴汪院長官邸晋謁、汪特設宴爲之洗塵、並邀各部長作陪、席間顧對此次赴東省調查經過、作詳細之報告、四時許始返勵志社晚八時、由外次徐謨設宴洗塵、席間作一席商討、記者於下午六時、特驅車往訪、由顧及劉崇傑親自接見、作下列之談話、二氏略謂、現在國難方殷、吾人欲渡此國難、一面應在外交上努力、一面更應刷新內政、力矯以往之過錯、團結一致、勿再發生內戰、保全國家與民族之生存、至調查團此次赴青島、爲視察編製報告書地點、但將來是否即在青島、現尚未定、因地點之是否適合、不在氣候如何、而在其地點之是否適于編製報告也、此事想調查團諸委員、必能有自主之意見也余等今日抵京後已謁汪院長、對出關經過、已作詳細報告、個人並有意見貢獻、余等因急須返平、與調查團合力進行工作、故在京不多勾留、必要時或將赴滬一行、亦未可知、至余赴日與否、尚未定、調查團諸委員、願望余能同行赴日、但余因在東省時精神上異常痛苦、去否須請示中央決定、至於出使法國一節、現因調查團之工作甚多、尚未暇顧及此云云

美國裁減陸軍案 已提交於法揆
美國兩代表並爲之說明

軍縮會議美代表基布遜威爾遜兩氏會見法首相耶利歐氏將關於削減歐洲諸國之陸軍人員案之美利堅案提示說明矣並將該案之謄寫稿交於顧蘭基意外長及麥克唐訥英首相矣案之內容基諸大戰後之講和條約以警備一國用公要之軍隊與保護國境及植民地必要之軍隊間爲均衡而削減之軍隊數依圖表作詳細之說明（十五日日內瓦專電）

中國銀行特種存欵廣告

溯年以來政局杌捏鮮有寧歲經濟組織迄未完備既無普遍全國大規模之儲蓄銀行又無信用鞏固之人事保險公司民衆之方面每苦於儲蓄之無方而金錢之浪費在所難免矣今也訓政伊始風尙趨重穩健企業須由正軌本行爲補助社會經濟之缺點培養民衆節儉之美德起見於此過渡時期添設特種存欵五種 東三省各分支行 皆已舉辦存戶如有遷移皆可就近撥轉無論數目多寡均可隨時存儲不惟利息優厚即期限長短亦盡可自由小欵零錢用之不覺其費日積月累全是立業基金邦人君子盍興乎來茲將五種存欵略分列如左詳章函索即寄

特種活期 「零星儲蓄」以平日撙節所餘之欵零星儲蓄積小成多可作下列等項正用

零存整付（企業治產 婚喪儲蓄 失業預防 娛老基金）預計將來有正大用途於平時分期預爲存儲以備到期支取一筆巨欵者宜採用此種儲蓄如每月存洋十元繼續存十五年到期可得本利四千四百八十五元五角二分倘再延緩十年提用不再按月續存可得本利一萬三千〇八十七元七角九分

整存整付（企業治產 婚喪儲蓄 其他基金）凡籌有整欵未至應用時期不欲動用或學校會社等基金及其他企業公積金不動用者均宜採用此種儲蓄以期滋長利息愈積愈多如存三百四十二元十年滿期可得本利一千元如存一千一百七十四元二十年滿期可得本利一萬元

整存零付（養老年金 子女學費 遺族䘏養）預提一筆整欵備作將來額定用途分期支取者宜採用此種儲蓄如存一百元十五年後開始付還再分十年繼續不斷平均付還每年二次每次可付還本息四十一元七角共付廿次如存洋五百元十年後開始付還再分十年繼續不斷平均付還每年二次每次可付還本息一百二十二元〇七分共付廿次

存本付息（養老年金 子女學費 遺族䘏養）凡欲存本不動而以所得利息以備按時支用者宜採用此種儲蓄

又城內設有倉庫兩處日站設有倉庫一處專做皮張鬃尾及貨物押欵併代理中國保險公司保險業務等手續簡便利率從優如承惠商請至敝行接洽

世界大戲院

五月初十日起映五天

前集 ★ 桃花湖

急死人想死人望眼欲穿 憐死人愛死人魂飛九宵 喜死人氣死人悲婉離奇 樂死人笑死人滑稽萬分

明星公司破天荒大供獻 主演 胡蝶女士 夏佩珍 鄭小秋

十五日接演 後集桃花湖

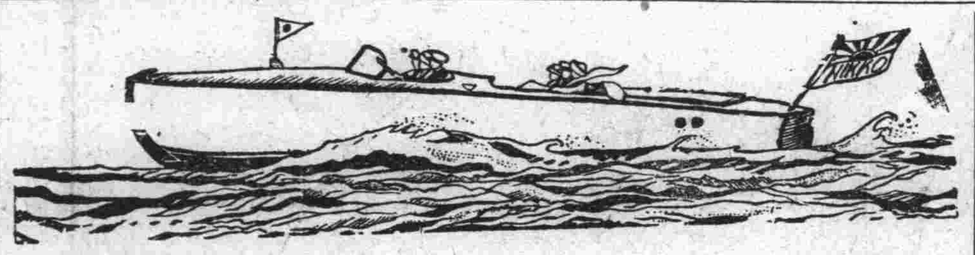

廉價出售

客船 貨物船 新舊各船

船舶用發動機 農工用發動機 發動機船 動力掛潛水器

如有要者請至左記地點相商爲荷

日光商會 大連市敷島町六（歐部際） 電話六二六八番 工場 武藏町九番地

協源茂紬緞莊

特選上等綢緞呢絨唱片風琴 化粧香品百貨齊備批發零躉 價格從廉歡迎惠顧

總經理先施化粧品

電話 八五 四七 三五 五九番

ZENITH 瑞士製手錶……最高級 德國寶石商……專賣店

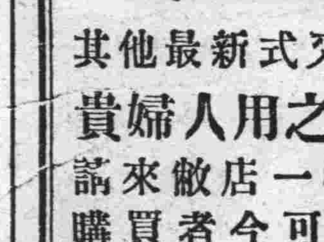

勃好羅白 (BRUNO HAUBE) 大連市山縣通五十七番地

其他最新式又珍奇之香練，耳環，及貴婦人用之手提包等々樣式頗多請來敝店一觀你平常所愛之品無從購買者今可得之矣

瀋陽基督教立 文會高中 坤光女校 文華初中 招生

考試 七月五日在吉林文光中學及瀋陽各校舉行

簡章 附郵票一份向以上各校函索即寄

婦女界之福音

貴婦淑女 經血不調 及經期腹痛 紫黑成塊 宮冷白帶 久不受孕 屢患半產等

鹿胎冷香丸 ——奇效如神——

婦科聖藥、鹿胎冷香丸、專治婦女精血不調、趕前錯後經脈閉止、經來腹痛、色氣不正、紫黑成塊崩漏子宮寒冷赤白帶下、腰腿疼痛、夜不安眠、精神鬱悶交接快感缺乏、午後發燒、心跳心熱、自汗盜汗、癆病咳嗽、氣虛血虧不能安眠、或胸腹脹飽、飲食少思、或子宮有病多年不孕或患半產、連傷數胎、以上各症、一經服用無不效效力絕大、萬試萬靈誠婦科第一聖藥也

贈送價目

本藥房由上海包銷鹿胎冷香丸、爲救濟患病士女起見、不顧原本犧牲五千盒、作爲贈送東北士女之用、以照效力而便推廣、凡於贈送期內、買冷香鹿胎丸一盒者即送一盒、凡買半打者即送半打、贈完即照定價售賣機會無多、幸無失卻

定價每盒四元半打二十元、買一盒送一盒 外埠函購貨欵先惠郵費在內說明書函索附郵票一分即寄

總發行所 奉天鼓樓西路南 金城大藥房

外埠代贈處 安東瑞祥泰 營口中西藥房 鐵嶺和發久 洮南德慶仁 長春中西藥房 遼陽義和堂 吉林五洲藥房 大連德記西棧

急性慢性淋病？ 及年久白濁！ 山得爾精

山得爾精、乃德醫史萊爾氏所發明在山得爾藥廠製造爲空前未有之發明乃淋濁菌滅去根之藥也、藥內含有Saudol phenylum Salicylfcummethlyene Blue等高貴藥精故效力極大、萬試萬靈、應爲淋病新發明、絕妙之靈藥也、內中白檀油、非南洋熱帶產功效不著、本藥乃採取南洋出品最豐富之檀香油揀精質所製成故效力最大

淋濁的明星

山得爾精的治症

山得爾精、爲德國新藥、政府實驗、山得爾大藥房、最新發明、治淋斷根唯一之靈藥也、凡五淋白濁、及其他尿道諸病、患者、輕症一盒、重者二盒、日久者三盒、服完之後立奏奇功、百治百效、萬試萬靈、非普通市中所售一般治淋藥、所可比擬也、故歐美各國、諸醫無不頌爲淋濁聖藥、特效如下、急性、慢性、赤白淋濁、尿道疼痛、風火砂石、睪丸重大、尿意頻數、尿中混血、利尿不通、婦女白帶子宮炎

定價每盒大洋二元每打二十元 郵費在內 外埠函購貨欵先惠寄

總經理 奉天鼓樓西路南 金城大藥房

外埠代贈處 安東瑞祥泰 營口中西藥房 大連德記西棧 同德藥房 洮南德慶仁 長春中西藥房 吉林五洲藥房 遼陽義和堂 江省德泰 鐵嶺和發久盛堂

教育界

恢復東北大學 今秋或能實行開校

前曾擔任奉天省城之東北大學校教授、俄國人鴉斯洛夫斯基、此次攜有日本鳩山文相、荒木陸相、並其他日本要人之介紹狀抵新京、於十四日午前十一時、在滿洲國政府民政部、訪問上村文教司長、會見後、提出關於最高學府開學之趣旨書、並開陳力謀恢復東北大學之意見、聞其所提趣旨書內容、最主眼之要點、即爲促進滿洲民族之協和運動、與徹底實現建國之眞精神、以期達到滿日兩國共存共榮爲目的、設立最高委員會、推戴溥儀執政任總裁、且希望至今秋此恢復東北大學校、實行開學云(十五日長春電話)

對二師潮風 決定從嚴處理 省府例會決議

天津訊、河北省政府委員會於(十日)上午七時、開第三五三次會議、出席者王樹常嚴智怡何玉芳、姚振、王玉科、林成秀、陳寶泉主席、王樹常、茲擇錄議決各要案如次、一、北平政委會魚電據請轉、電撥永定河欠款、暫由征在中央欵內挪借、究係何項共數若干仰詳查電復核奪、決議查案、聲復、二、內政部咨達制定警察隊旗式呈奉行政院核准備案、請查照辦理、決行議分、三、奉部令舉行未立案私立高中及同等學校、畢業生升學預試擬、具各項規章及升學預試委員會費用預算章程請公決案、決議辦法簡章修正通過、預算照辦、呈報北平財整會備案、四、擬具處理二師風潮兩項辦法請公決議從嚴辦理議畢、至十二時散會

浙教廳長陳布雷 勉全省學生文 患在無能力之準備 不患無報國之機會

杭州通訊、浙江教育廳長陳布雷、五日發表告全浙學生書、原文如下、布雷受命回浙、重主教政、忽忽已半年矣、此半年中國難愈深、外侮愈亟、我浙毗連淞滬、當學期開始之時、正戰事猛烈之日、他國軍艦飛機時來窺伺擾我海疆危我都邑、若干地區之教育事業、直接間接、皆受影響、而我全浙二萬以上之中等學校學生、於悲憤慷慨之餘、救國之志願彌堅學業之奮勵不輟、絃歌略無曠廢、此誠個人所欣爲引慰、亦國家民族之幸也、茲者學期將終、結束在即、積半年來之觀察、深覺吾青年對於國家及自身之前途、有二種不可掩蔽之心理、尙有待於詳切之糾正、二種之心理維何、其一則

△憂念國事 懷疑政府無視現實絕望將來不唯否定人世之一切、亦且否定自身之價值與責任、乃至否認自身之前途、蒼茫四顧、一似人間何世似無一線光明之出路因而有勞皇煩悶者、有失望消極者、夫青年爲國家來日安危之所繫、青年而不自尊重其自身所能貢獻於國家之責任、則國事將於何託、青年而不能確立對於國事之堅決的自信、從而刻苦修養、以爲報國之準備、則國家尙安有前途、此第一種之心理不宜有也、由此旁皇憂悶之一念、更生第二歧誤之心理、其意若以爲救國之責任唯青年始能承當、唯青年之心理始爲純潔、唯青年之情緒始爲熱烈、乃至自認爲唯青年始與國事有關係其他青年以外之人、若皆不可信、皆不可恃、遂至對於父兄師長、亦若可以一切絕緣、堅壁清野拒絕一切之(未完)

周子若就職後打破 扶中沉悶空氣 歡迎新校長遊藝會

天津通訊、天津市扶輪中學自發生驅逐校長風潮後、復因校長人選問題、轉爲全體學生擇師運動、嗣後因拒絕王覺到校、惹起全體教職員罷教、雙方相持多日、校內情形、頗爲沉悶、迄旬餘前鐵部令該部秘書周子若兼代扶中校長職務、學生方面、亦認周君學識資望、適長該校、表示滿意、周君遂於本月三日來津、即於翌晨到校視事、教職員亦同時復課、茲該校學生爲對新校長表示敬意起見、特於(十日)舉行歡迎新校長及歡送畢業同學游藝大會、是日該校門前紮有彩牌一座、校內各處貼有歡迎新校長蒞校標語、樓頂裝設則綠色電燈、講室樓後空塲內、搭一廣大席棚、其中備有游藝台、塲內高懸萬國旗幟、裝置異常煌麗、午後一時許、該校門前、已有車水馬龍之勢、學生面含笑容忙於招待來賓、如穿梭然、校內情形、已打破二月以來之沉悶空氣午後二時開會、是日游藝節目、相聲、幻術、武術、雙簧、魔術、新劇、紅十「火星上的客」「軍閥末路」「壓迫」舊劇則有「拾黃金」「捉放曹」「李陵碑」及「珠簾寨」等甚多、演員均爲該校學生、預定至晚十一時方能閉會、同時新校長周子若、除於午前學生大會內致訓詞外、並於午後開游藝會時亦在塲與學生觀劇談笑、足見師生感情極其融洽、據周君語記者云、此次扶中風潮相延一月有餘、誠屬不幸、然究其風潮眞像、學生方面實出於不得已、余既奉部令兼代扶中校長職、即當力謀學校前途之改進、原來扶中經費、每月由部撥給四千九百元、每月支出教職員薪水即達四千元、所餘者僅九百餘元、故校內圖書室、儀器室及廁所等處、設備不免因陋就簡、經時過久亦不能滿足學生需要、惹起意外風潮、余到校後、除分擔訓育教務主任事務外、即着手進行、改良學校一切設計畫、交部審查、另由部派富有工程學識者進行改良設備、同時由部另委正式校長到校任事、將來扶中經費亦由部方斟酌增加云

奉天教育廳嚴禁 各校學生奢侈 應提倡儉樸挽頹風 通令各縣長校長遵行文

奉天通訊、奉天省教育廳、爲求學生樸素起見、乃令各省市立中小學、及各縣公署轉飭縣立各校、遵照辦理、茲將通令原文覓誌於左、爲通飭事、查敦習正蒙、爲育才之大本、菲衣薄食、實養德之一端、是以易贊含章、詩申抑戒太璞不斷內蘊斯奇邇來民俗澆薄、罔知儉約、膏粱文綉、既競尙於閭閻、美食華裝、近且見於士子、風行既久、習矣弗察、金錢之耗、坐此爲多、長此以往、於經濟風化至堪隱慮、此種陋尙、習非加以取締、將何以端士習而孰民風、學校員生爲民衆觀瞻所繫、亟應加以誥誡、務使屏除以前陋習期歸純正、即責成各校校長認眞辦理、除分行外、合行令仰該縣轉飭遵照此令、

袁潔珊講演詞 參觀美術學校發表

奉天通訊、袁潔珊先生、於九日午後一時、參觀美術學校並對全體學生、有一番講演、袁公係該校校董、對於美術熱心提倡、茲錄其演詞大意如左、這個美術學校的成立、是與美術研究社有關係的、延年校長對於提倡藝術、極具苦心、雖經多少挫折、而仍能具其堅決的毅力和精神、努力作去、因爲徐校長有這樣努力的精神、才有這學校的創立、可是學校的責任、比較更大、困難比較也更多了、但是我們人創辦一種事情、是不該怕難的、關於這個學校的成立、以及研究美術的意義、我是極表贊同、因爲美術發達後、國家才能文明、才能進步呢、我看研究美術的人、多是有特別天才的、即使天資稍差的人、也必定是富有深厚的美術趣味、和研究的精神、可是研究美術是一種極難的事、又容易把道走錯了、譬如學書法的人、不放着正路而莫由、去先學些奇形怪體、使鑒賞的人們莫名其妙、莫辨眞僞、這種是虛僞的心理、研究美術的人、不該有的、我以爲學的時候、應按步就班、從根本着手、所謂「行遠必自邇、登高必自卑」也就是不可越等、學書法是這樣、繪畫也是一個道理、所以希望諸君關於此點務須注意、要秉着「清眞雅正」的心靈、向前作去才能成功、還得養成良善品格、「人品高師法古、」這六個字是研究美術的唯一法門、所以要成眞實純潔的美術家、非得養 好品行不可、要本「心正則筆正、」的意思、深加鍛鍊、望諸君努力云云

日語自修講座 (禁止轉載)

第二篇 會話

24

ワタクシハ(ワ)ココ(此處)ニマ(待)ツテイマセウ。 我就在這等着吧。

註解

「有沒有」アリマスカ「アリマセンカ」是指事物而用語、若指動物則用「イ(居)マスカイ(居)マセンカ」「オ(居)リマスカオ(居)リマセンカ。」

「イ(行)キマスカ」「イ(行)ラッシャイ(居)マスカ」上爲普通用語、下爲尊長的敬語。

「セウ」同「ショウ」是將要作的意思。

「クダ(下)サイ」含要求的意思。如「給我鉛筆」則用「エンピツ(鉛筆)ヲクダ(下)サイ。」

第四節 タレ(誰)デスカ

アナタハ(ワ)タレ(誰)デスカ。 你是誰。

ワタクシ(私)ハ(ワ)リシュウフク(李秋福)デス。 我是李秋福。

タレ(誰)ガコチラ ヘ(エ)キ(來)タノデスカ。 誰來過此地。

リ(李)サンガキ(來)タコトガアリマス。 李君曾來過。

イマア(今會)ツタノ ハ(ワ)タレ(誰)デスカ。 剛纔會見那是誰。

アレハ(ワ)ワタクシ(私)ノガッコウ(學校)ノセンセイ(先生)デス。 那是我們學校的先生。

獅子牙膏

蟲齒出於夜間

於寢前如用獅子牙膏刷牙則預防蟲齒效果之適當此乃當然之事實即翌朝亦覺精神爽快每日新興之趣味不可言量故一日之事務亦必得好果

香好、味好、效果好、諸美點具備之獅子牙膏

獅子牙粉本舖 株式 小林商店

78—14

大連小崗子 博愛醫院 電話 長五四六七 六八〇九

各科診療 入院隨意

健康相談 骨折脫臼 (愛克斯)光科 電氣治療
各種肛門病 齒科技工
驗血檢菌 普通 異常 分娩
阿片嗎啡癮治療
院長 孟天成
副院長 日冲飛那

新設 奥町分院 電話 八九一〇 七六七九

請服 山得爾彌地 淋濁之救星

五淋二濁、膿痛危險不幸而患之實爲不可告人之隱病、法國彌地藥廠有鑒於此、爰採精粹之藥料、製成山得爾彌地藥丸、患淋濁者依法服之、無論病症之久暫腫痛之輕重非但痛除腫退指日可期抑且濁止淋通永不復發、但有須請諸君注意者、即山得爾彌地每丸之上均印有(MIDY)爲記、無此記者必係僞品

服法 初服每點鐘一丸歷兩日夜不息以後五天每天服四丸

注意 服藥期中宜節勞靜養忌進燥熱食物尤須戒絕房事

全國各地中西藥房均有出售

上海江西路三六七號 華商新華行 獨家經理

大連汽船出帆
▲奉天丸 ▲長春丸 ▲大連丸 ●開往天津(午前十一時) 六月十七日 六月十九日 六月廿□日
▲遼河丸 ●開往青島 四月 日
▲長平丸 ▲天潮丸 ▲長平丸 ●開往塘沽 六月十六日五時 六月十八日四時 六月廿一日十一時
▲濟通丸 ▲天潮丸 ●開往安東 六月十八日後六 六月廿二日六時
▲長順丸 ●開往門司阪神(大連經由營口出帆) 六月三十日
▲龍平丸 ●開往登州府龍口 六月十八日後六
▲嵩山丸 ●開往名古屋 六月十八日
▲永安丸 ●開往基隆高雄 六月廿五日
▲老虎丸 ●開往香港 六月 日
大連汽船株式會社 電話四一八五番

大阪商船出帆
▲河南丸 ●開往天津 六月廿八日
▲武昌丸 ▲貴州丸 ●開往橫濱(掛今治) 七月五日 六月十九日
▲貴州丸 ▲河南丸 ▲武昌丸 ●開往門司神戶大阪(午前十時) 六月廿六日 七月三日
▲香港丸 ▲亞米利加丸 ●開往基隆高雄(入渠中)
▲哈爾濱丸 ▲烏斯利丸 ▲貝加爾丸 ▲烏拉爾丸 ●開往福州 六月十六日 六月二十日 六月廿二日 六月廿六日
▲長沙丸 ▲福建丸 ▲盛京丸 ●開往歐洲概不乘(掛上海香港新嘉坡客) 六月廿七日 七月七日 七月十六日
▲巴里丸 ●開往紐育(神戶四日市橫濱經由) 六月三十日
▲北陸丸 ●開往北米(夏德爾他島) 六月 日
大阪商船會社大連支店 電話四一三七番

專屬貨客經理店 大連市敷島町永和公司 電話七八六八·七二七八 阪神航路專屬貨物經理 澤山兄弟商會

政記輪船出帆
▲英利號 ●開往香港廣東 六月十八日
▲中華號 ●開往上海 六月十九日
▲廻安號 ▲安利號 六月 日 六月 日
▲永利號 ●開往登州八角口芝罘 六月十六日
▲有利號 ●開往安東 六月十六日
▲華平號 ●開往芝罘泉州興化 六月十九日
▲茂利號 ●開往香港 六月十六日
政記輪船股份有限公司 電話四一四一

日本國際觀光局 大連伊勢町案內所 電話五五三四 乘船切符發賣所 電話七〇五四
沙河口出張所 電話九〇六
哈爾濱案內所 電話四七八
營口案內所 電話一三八六
撫順案內所 電話二五四八
奉天案內所 電話一九一四
長春案內所 電話三三九三
●乘船切符取次所 大連市伊勢町 電話三六四二
滿洲旅館協會 專屬荷取扱所 國際運輸株式會社 大連支店 大連市山縣通八二

●驛荷扱所之商號 電話三一五四八〇一二番
本社左記辦理內地港運絡收發物貨並貨發行物引換證奉天營口公主嶺鐵嶺開原四平街長春吉林哈爾濱其他

朝鮮郵船大連出帆
▲京畿丸 ●開往營口仁川 六月廿八日下午七時
▲會寧丸 ●開往青島仁川 六月廿三日下午五時
▲平安丸 ●開往朝鮮博多長崎 六月廿一日
大連市山縣通 日本郵船大連出張所 電話七三一九 七八四六番 六七一二
本郵船出張所代理貨物 日事宣 大連市監部通 丸二商會 午後六時

近海郵船大連出帆
▲勝浦丸 ●開往長崎神戶大阪 六月十九日
▲相模丸 ▲玄武丸 ▲勝浦丸 ●開往橫濱 六月廿八日 七月四日 七月十九日
▲竹島丸 ●開往名古屋橫濱 七月七日
▲花咲丸 ●開往營口 六月廿一日
▲相模丸 ▲玄武丸 ●往開天津 六月廿一日 六月廿七日
▲岩手丸 ▲第二養老丸 ●開往基隆高雄 六月廿日 六月廿五日

日本郵船出帆
▲敦賀丸 ▲打阿盤丸 ●開往歐洲 六月十四日漢堡 七月六日李浦

惠通行出帆
▲利通號 ●開往芝罘威海仁川 六月十九日
▲福壽丸 ●開往登州芝罘 六月十六日
▲照國丸 ●開往門司宇治尾道 六月十五日
▲神福丸 ●開往西口 六月十七日
▲松丸 ●開往西口 六月 日
●開往塘沽
大連市加賀町三〇 惠通行 電話 六一一七 六一一八 三八五一

阿波共同汽船大連出帆
▲十六共同丸 ●開往芝罘威海青島 六月十八日
▲廿一共同丸 ●開往芝罘威海青島 六月廿一日
▲卅六共同丸 ●開往芝罘威海仁川 六月廿三日
▲長山丸 ●開往天津 六月十九日
▲長山丸 ●開往仁川鎮南浦 六月廿四日
▲十八共同丸 ●開往芝罘 六月十七日
▲廿六共同丸 ●開往青島 六月 日
大連市山縣通 阿波國共同汽船株式會社 大連支店

日清汽船大連出帆
▲華山丸 ▲唐山丸 ●開往青島上海 六月十八日 六月廿二日(午前九時出帆)
日清汽船代理店 大阪商船株式會社 大連支店

奉天

軍警保商設立 聯合稽查處
鄭子東有處長之望

奉天靖安隊長田和氏警察局長齊恩銘氏保安隊長常守濂氏商團長王桐軒氏近以時有發現漫無紀律之士兵或服裝整齊而階級不齊或階級置齊而武裝不齊甚或逗遛茶社酒館排徊賭場浪游妓館況身穿制服兼佩階級優游於娛樂場中不但有虧厥職而且於外視不雅爲維風紀整頓軍警紀律計將設軍警保商聯合稽查處其處長一席聞警察局之首席督查長鄭子東最有之聲一說成立每日擔任調查妓館旅店賭局花會並維持軍警保商之紀律其責任如憲兵之職責云云

靖安游擊隊 去弱留強訊
考試學術兩科

奉天靖安游擊隊長田和氏近以所屬之靖安隊幾次剿匪頗著奇勛致該隊名譽益隆訓練日勤去歲招募之時蒼卒成軍恐有老弱之輩參差其間有碍該軍名望爰於月之十四日將所屬之隊兵分別招集考試其科目仍爲國文算數操法實彈射擊法關於機關迫擊砲之試驗尤勤其有年過五十以及年不及廿歲者操法射擊法不精通者一律加以淘汰去老弱留精壯以成滿洲國之錚錚軍隊云

電燈廠將發 防電須知書
俾免發生危險

奉天電燈廠廠長王聘之氏近以天氣忽陰忽晴致電線電流時有借濕氣下注於電桿或建築物牆壁等處行人住戶不曉眞像不明趨避往往發生危險者爲宣傳週知於月之十四日織成印就之防電知須頒發各燃電燈之戶一、凡大雷之時須將電門閉關以免走電二、白晝不使用電燈之時須將電門關閉三、電表之上勿輕舉妄動以免發生危險、四、連天陰雨電表電燈之開關勿無故亂動五、使用電扇之家須通知本廠不准輕自接線六、商民各戶所燃之燈頭本有定章勿得私自接燈以免電表內之馬力發生障碍七、若遇有電燈電線走火時須將電表開關急閉勿許驚惶失措云更在各處電桿上貼應夏日使用電扇晝夜有電行人一致注意云云

派員接收 皇姑屯
劃歸瀋陽縣

省會警察六分局之管境皇姑屯前曾一再劃歸瀋陽縣因種種關係接收未果刻又經瀋陽具接洽妥協警務廳及警察局均無問題乃於十五日瀋陽縣派警務局督察長朱上邦行政課長傅鴻翥會同九分局長解其修親往皇姑屯正式接收云

市政公署又計畫 恢復市立醫院
八月內即行正式開院 閻市長與處長等議定

同善堂改組各事已經就緒並於五日舉行成立大會此後奉天市經多年苦心締造之偉大慈善機關已自刷新規模對日復興之望大足爲市民稱慶惟市長閻紐韜氏以市立醫院因去歲事變之影響幾陷停頓狀態於市民之健康上不無可慮茲又於本月十四日由市長召集行政衛生兩處長等合議該院計劃並辦理之方針大體決定如左

一、醫院經費由市署負擔其收入亦爲市署之財源

二、醫費力求低廉設備更期整潔并注意醫療技術要使來院患者得以立除疾苦迅復健康

三、遴選學理經驗並臻精熟之士充任院長及各科醫員

四、七月中旬即將內容一切準備完竣八月內即行正式開院

閻市長到任未及半載對於應興應革者極力進行若馬路之興修公園之改造同善堂之改革市立醫院之計劃均在進行之中俟一年後奉天市必煥然一新也

各項車捐減輕 完納仍寥寥
實屬故意玩抗 再逾期即加罰

奉天市政公署查各項車捐一再展期仍互相觀望乃再展至五日爲止逾期加罰佈告商民週知茲將佈告原文覓誌於下爲佈告事查各項車捐前曾送據車業公會請減前來現經本署會議解決量予核減列表佈告在案茲准省會警察局函稱本局代爲補徵三四月份及經徵五月份各項車捐曾一再嚴催並迭經佈告限於本月底繳齊逾期即行罰辦現在已屆期滿各車戶前來補納者仍復寥寥究應如何辦理相應函請查照等因到署查各項車捐既經准予核減又復一再展緩體恤民困可云至極倘仍不遵納實屬有意玩抗茲再展限半月至六月十五日爲止如仍不完納定行罰辦決不寬假除函覆警察局外合亟佈仰各車戶懍遵勿違切切此佈

天下客奉令 討伐新賓刀匪

著名匪首天下客在瀋陽三區桃仙屯駐紮警備司令于芷山派湯團長收降該匪共六百名該匪等自經收編後乃告奮勇往新賓縣剿大刀匪經于司令許可該隊等已於十五日由桃仙屯出發赴新賓縣云

方會長晉京
爲參加救濟 人民生計會

前吉林省議會議員林憲周因鑒於東北民衆事變後受兵匪蹂躪生計艱難流離失散痛心慘目爲澈底救濟計乃毅然發起救濟人民生計會大會在新京舉行函邀各省市商農會長會討論救濟辦法奉天市商會會長方旭東乃於本月十四日親往參加云

博物館開放
規定觀覽規則

奉天博物館自事變以來負責之人座封已久各界參觀概行謝絕茲由新任館長張成箕督飭員司將館中所有陳列物品均已整頓完竣煥然一新擬訂觀覽規則并定於本月二十日開放售票參觀附送平面圖以資印證查博物館之設施要在供一般人之研究古物俾其明瞭往代變遷之遺跡似不應向觀者收費第以該館歷年多函待修繕因籌欵艱難不得不寓捐於徵之中將來該館內外日臻完美實感觀者之德則不但該館蒙惠甚深即吾省社會教育上亦將受賜匪淺各界人士所當諒解者也至個人如欲出所有古物陳列該館尤爲歡迎之至其觀覽規則如下

博物館觀覽規則

第一條 本館休息日如左

一、每月曜日二、年節紀念等日次日三、每月末日

第二條 本館開館時刻如左

一、自四月一日至九月三十日午前九時起至午後四時止

二、自十月一日至三月三十一日午前十時起至午後三時止

如有必要時館長得隨時變更日期並謝絕觀覽

第三條 凡來本館觀覽者應納以下所規定之觀覽費購買觀覽券

一、每券一人大洋六角金票四十錢

軍人學生童子（以着用制服者爲限）均半額

未滿七歲者免費入場

二、團體三十人以上者

大人每人大洋三角金票二十錢

軍人及中等學生以上者每人大洋一角半金票十錢

小學生每人大洋五分金票五錢

第四條 無觀覽券者不得入場

觀覽人須服從館員指示並依所定秩序觀覽

第五條 觀覽者對於左列各項應特別嚴守

一、不得手動陳列品二、不得於陳列室內吸煙及吐痰三、不得於館內照像模寫模造四、不得携帶畜類及危險物入場

第六條 如欲模寫撮影及依特別方法熟覽者指定其物品並須得教育廳廳長許可

第七條 觀覽者對於建築物陳列品及附屬品器具等如有損壞等事可處以相當倍償數

第八條 館長認爲於館內秩序有紊亂之行爲者可拒絕入場並退出館外

法院旁聽記
誤觸槍機竟走火 愛妻一命嗚呼
初級審判處徒刑六月 又上訴請求憐憫減輕

王玉書年二十六歲係本省蓋平縣人因防匪擦槍致失手將其妻打死以其爲過失殺人被原審判處徒刑六月王以家境關係碍難久符鐵窗風味遂向本省高等法院提起上訴十三日在三廳審理據稱家有大蓋藏在草朵內於三月二十七日槍一支恐爲胡匪偵知遂將槍風聞有十餘匪徒欲至其村王所住之村名乾滯子）搶掠匪四王玉書爲防匪計遂將槍拿出擦刷以便使用時已晚七時許王將子彈押入槽內不悉何物觸機犯火適其妻從地下上床一彈命中伊妻當即斃命王玉書惶促之下赴村正以人命收關自必送案遂解至地方法院旋即判徒處刑六月王玉書以家中父母均年逾耳順膝下一子年方三齡全家均賴玉書以維生活今若在押六月自身之病苦固不追言而家中亦何以事畜故向高等法院提起上訴現在減刑輕處十三日開廳審理略誌於次

時間 午後三時四十分至四時十五分

法廳 高等法院刑三廳

審判長 袁希想

推事 陳贖灝

推事 盧多佑

檢察官 許建勳

書記官 金玉山

翻譯 白潔民

被告 王玉書

辯護人 有川藤吉

先由審判長對被告人審詢一過其所供與原審無異旋檢察官將上訴理由及事實方面亦略加陳述後由辯護人陳述該案所應從輕處罰之理由經白翻譯翻譯如次略謂對本案之過失殺人致死檢察官推事均已承認按過失犯驗本應無罪原審判處徒刑六個月未免過重且縱令有罪亦應科以罰金故請求撤消原判再由事實方面說起本案並非極重之過失不過是一個普通過失殺人罪既然不應重罰的過失罪自應照原判減輕又關於此案之發生時期在大同元年二月間彼時午後七時業已昏黑況鄉下之燈乃係油燈光度極弱屋中不能十分光明故對被害人之辯識上頗爲困難況是日其附近發生胡匪修槍防匪注意專一難免忽及槍之危險自已將子彈取出以爲槽內已無子彈方致失手走火致將伊妻打死所以此種過失比普通過失由上述各點本案不能認爲很重之過失罪而犯罪後自已又到村會自首其心理上又頗可原諒且被告所殺害者爲其最親愛之妻子自己當如何痛惜彼乃一農人素日與其妻亦頗和睦打死自己妻子已不勝悲傷家族亦甚悲傷故不應再加重處罰致加重其心理上之痛苦按法律之處罰犯人不過在儆其將來此案王玉書亦絕不能再犯若對其加重處罰除增加其個人之痛苦外在其他方面（按指社會等方面）均無何等補益且被告家中父母均六十餘一子三歲家中全賴被告人維持生活所以請求法官憐憫其個人及其家族之痛苦減輕處罰云云

辯護人陳述理由畢審判長問被告尙有何等理由陳述王玉書僅贊同辯護人旋令其簽押畢即宣告辯論終結聽候宣判云

討賭債興毆
警察調解寢事

奉天保安堡華封大街門牌七十五號開福潤客棧之王某於月之十二日下午三時許因天雨瀰漫遂在該店中設牌九以資營利對門開設煤局丁泰之子丁大禿子年已十八九歲開設理髮店爲生近來積蓄大洋十七元其家中父母一概不知偶因天雨無事可作遂往福潤棧由門不料進門之後見該棧內店客共四人大【】牌九爲戲丁大禿子一時賭興勃發復加之以再三相勸即實行共【】矣初賭則尙贏後則愈賭愈輸覺輸去現大洋二十八元之譜除現錢十七元付償外尙欠十一元云今日還錢該福潤棧之執事人王某當時應允不料至月之十四日親往討要該大禿子之父母尙不詳知內情大禿子復相抵賴一則設賭奪八一則無錢賴賭二人互相毆打各成傷適向陽街分所交通警與蕭所長查勤趕到訊明原因常將向陽街分駐所訊問前日之賭徒皆漫散無定然丁大禿子賴賭固屬不宜而福棧以正式營業設賭亦屬違法此時則看熱鬧之人民招得不少後經該街之商戶群保庸分所長令丁禿子所欠之賭欵即不必再討當場所輸之欵丁家不必再還爲各人之傷各人自家醫治更由斥福潤棧之王某具結不准再有設賭等事此一場設賭賴賞之風波即算和平了解云

傳習警官已揭曉 警隊實行會操
特務警官同原差候委 省會警察局消息三則

奉天省會警察局考試所長入警官學校情已誌昨報十三日經警察局考試結果計考取關鐘義等四十名已於十五日揭曉定日入學傳習傳習期定爲三月云

奉天省會警察局爲整頓警隊及遇事便利起見乃由本月起每月各分局隊警察在警官學校操場會操兩次以資訓練云

由新京傳習之特務警官張廷一等五名返奉一節已誌昨報茲經警察局齊局長令該警官等暫回原差服務候警務廳請令後在酌爲分配云

在夏防期中 添掛鐵甲車
奉山保護旅客

奉山鐵路局長闞鐸氏近以夏防之期不遠轉瞬青紗障起鑒諸往年成例胡匪在此期中往往跳梁擾亂列車之事時有所聞現爲討論夏防辦法于月之十四日特開夏防研究會討論一切除列車上防禦外又與沿路線之各縣所駐警軍實行聯防更在列車尾附掛鐵甲車一輛車內駐路警二十名更有機槍山砲來往巡駛以保護旅客安全諒奉山路添駛此鐵甲車後旅客商民可以高枕無憂云

城邊與鐵道兩旁 禁止播種高田
瀋陽縣一再佈告週知 倘有違反者照章處罰

瀋陽縣長謝桐森氏近以四鄉農民尙有在鐵道附近與城市附近播種高田者殊屬不明防範治安之道前者曾佈告禁止在案恐日久生懈尙有私自播種者爰於月之十四日復出佈告誥誡農民凡在鐵道之兩旁與奉天省城十里地內一律禁止播種高田蓋高式田禾一日長成則青紗帳起胡匪容易潛伏與城市鐵路治安大有關係自佈告後凡城邊與鐵道兩旁一律禁止如有種者派員剷除違反者照章罰辦云

無賴子實行搶婚
嫌夫貌醜竟自盡

市內大西關小藥王廟後胡同閘門牌五三號院住戶徐興國有子年約二十餘歲先經冰人執柯說妥大北關橫街北悲常姓之女爲妻而徐興國之子徐强品行不端慣行偷盜並性喜賭博常爲常家父兄聞悉以該婚如此無品將來結婚之後何以成立家庭於是常家方面提出拒婚條件徐家未允拒婚而徐强聞此拒婚條件後每日往常家門前左右探視於月之十四日午前十時許常母與其女赴街購物行至天后宮處於不備之間徐某尾隨於後忽然由路旁截住强將其未婚妻常女搶去當僱妥馬車一輛拉回家中即時拜天地入洞房强迫成親矣刻下女之母常氏惟負呼號將來能否訟訴法院容訪再誌

市內大北關德勝花園後胡同門牌七八號院內住戶王姓者家止母女二人度日女年二十一歲於四日間經媒妁說妥許於扎家胡同門牌五八號院內劉銘之子劉雲軒爲妻女之母王氏婚約之事並未與其女商議自代主定而劉姓之子原係木匠手藝貌極醜陋王女聞悉此情乃氣憤已極並因臨近婦女等時以其夫醜陋之語嘲向女調笑該女益覺慚愧乃於月之十三日晚吞食鴉片若干及至發覺施救無及延至十四日晨遂氣絕矣總計自定婚至死半月之餘該母悔恨痛不欲生於十四日午後經法院檢驗確係服毒無疑遂母母買棺掩埋

民政廳令各縣 調查外僑數

奉天民政廳長趙鵬第氏近奉大滿洲國民政部訓令內開略謂各省應將所屬之各縣住居之日本朝鮮俄人民共有多少調查完畢列表呈到執政府以憑研究入滿洲國籍奉天民政廳自接到此項訓令後於月之十四日通令奉天所屬之五十八縣縣長一律將縣境內共有日韓白俄人民居住若干人以何爲營業生活男女共若干名一一詳加調查填表以備轉呈執政府注冊實行入大滿洲國籍現下各縣正在紛紛調查中云

瑣事拾零

△騎車相碰各受損傷 於月之十四日午前有小東門裏順記煤局僱夥田某騎車正向東走由至門洞突有一騎車者自東而來同時有馬車一輛亦向東去田某因躲避馬車遂與該騎車者相碰結果將田某之前輪碰毀彼騎車者手受重傷經交通警調解令田某出保養費一元二車之損失令二人自行修理云云

△夫妻口角險釀命案 市內小西關大井沿後胡同門牌九號住戶侯學忠者于月之十四日與妻孫氏因小故口角侯某即欲動武被衆勸阻遂行外出並未介意不料孫氏性頗發哭泣不止後見侯某外出竟致一時心窄欲行短見專吞火柴未幾毒性發作之時氣色改變家人即忙覆救延及二小時許始度甦生亦云幸矣

△車夫失慎撞傷少婦 於月之十四日午後一時許於大西門裏石頭市胡同有一七六八號洋車夫李某者拉一客坐上載少婦年約二十之外行抵該處車夫李某一時失慎足下被石頭碰倒車把上揚乃將少婦由車上摔下頭部於地當時鮮血滲出痛叫不止双方擔往分所理論云

△白面癮發一命歸陰 於月之十四日早於小南關風雨台地方發現一無名男屍一具頭東脚西髮長尺許身穿藍布大衫一件青褲破鞋衣服襤褸當經該管警士發見返所電知地方法院檢查處派員蒞場檢查係白面癮毒發作身死乃令備棺掩埋云

△攤擺小販香煙被竊 於小西邊門外市立公園門旁有一賣煙小販在該處擺設一攤因赴小便處小便煩人代爲看管及至歸來一檢查煙物失去粉包煙一大包哈德門二十餘小盒不悉何人竊去大呼大倒霉不止云云

△何姓小女丟失無踪 大西關老爺廟後胡同住何姓者小女年五歲於月之十四日午前在門街前玩耍至數小時未歸家人乃四出找尋踪影皆無遂貼傳單謂小女名桂鳳身穿花洋布大衫陰丹布褲白色皮鞋剪髮如有送信者謝洋十元將女送至家者謝洋五十元備欵以待決不失言云云

△學生打架書包丟失 於月之十四日午後二時有放學歸來於途中之小學生有甲乙二人在高台廟胡同口互相撕打二人對罵不分上下之際行路者乃將兩學生勸息甲生地下所放之書包不翼而飛四外查找並無踪影乃大哭不止返家云云

新京

三家子股匪侵入 與警兵交戰中
寬城子驛發生綁票案 市外西双橋機房被搶

新京訊云距蘭鐵陶家屯驛十二里許之三家子鎭於今十四日午前五時許竄到大帮胡匪約二三百名由匪首報字全勝統率入屯之後大肆橫行當與駐在三家子之公安隊實行衛突其公安官警以匪勢甚衆立即派員赴范家屯驛報告求援尋情此間日本警察署據聞之下立即編成警官隊一組分乘汽車於上午七時急驅出動馳往三家子會同陶家屯駐軍齊力剿剿大施討伐結果詳情尙不得知

新京市外寬城子驛劉家大櫃以養房產爲業於本月十四日上午二時許突去結夥二十餘名之胡匪分携槍械闖入劉氏宅室當場將劉敬亭之愛子年十二歲架走臨行之際並在門外鳴槍一陣始呼嘯逃去至於索價多少及贖票地點現均不明事後劉氏乃赴該管之東省特區警察分署報案警署方面認爲案關重大當已分別令所屬上緊查緝云云

新京市外西双橋外西合胡同門牌十七號住有齊國富者素以開設織布機房爲業於本月十四日上午一時二十分許正當家人熟睡之中突闖入胡匪六名四匪持手槍一匪步槍一將所有傭工一齊上綁不准口吐聲息當場計搶去大布三十匹毛正花線十一捆該匪等於行將之後仍爲不足乃又趨赴對門居住之齊長杰家依然將人綁起施行搜翻並搶去金指環一枚現大洋三元衣服九件歷時甚久始行逃去被害人於東方放晚始至到公安五分局報告但匪徒早已無踪矣金分局長當令所屬分別活動搜索探其逃去之方向其巢穴似在冉家館子一帶公安孫局長對於此案發生異常激奮除責成第五分局限期被案外並訂於日內將在沿城鄉毗連地帶大搜查以清匪源云

禁止放炸炮
勸告商民自衛

長春市公安局長孫仁軒氏前以國家大赦之後釋出一般罪囚自警悔過另謀善良生活者固居多數但以無知之徒出獄之後自度幸免縲絏仍行怙惡不悛亦大有人在際此地方多事之秋轉瞬青紗帳起深恐不逞之徒有所蠢動害及地方曾經發出通告勸導市民務各謹愼防範庶免伊戚又長春縣祖縣長市局孫局長關心市鄉附郭公共安全計對於各處居民每遇喜慶婚弔等事習俗燃放鞭砲藉作餘興惟以際此防匪防盜夏防緊張之期深恐爆竹聲與快槍聲混集最易淆惑觀聽刻爲防患未然計局縣會銜佈告諄諄告誡市材居民每遇燃放爆竹之時務須事先稟知公安局縣公署或就近各公安分局許可後方准燃放倘敢故違定必處以應得之罪其佈告如左

爲佈告事照得警察固負治安職責而商民亦有自衛義務蓋因京都地方幅員遼闊事業漸見繁榮以原有官警之額數支配現在之勤務實有顧長莫及之虞況國家新頒大赦免人犯甚多其中難免舊性復萌甘心爲竊若非加以商民自衛與警察合力相輔而行則不無百密一疎所以近來雖經嚴飭所屬官警力爲防範而竊案件仍層見迭出自應綢繆未雨以昭愼荷除通令各分局隊認眞查防嚴拿外合亟佈告週知仰爾商民人等一體遵照充實自衛力量對於門戶務加嚴謹勿再似前疎忽是爲厚望切切此佈

爲佈告事照得燃放炸砲最易引起市民不安況京師重地治安尤關緊要近查本市及四郊地方商民各戶不分晝夜任意燃放聲與槍音相誤會因而叢生若不設法取締殊不足以維公安除通令所屬認眞曉諭查禁外合亟佈告週知仰爾商民人等自綏本縣局許可後方准施放以維治安而免誤會倘再故違一經查出定即照章處罰不貸切切此佈

各法團公宴 馬監督盛況
並贈鏡攝影

前長春縣縣長馬仲援氏奉令調任山海關監督由吉林到京此間農工商教育新聞各法團領袖於十二日午後五時在頭道溝益興樓飯店設筵公宴馬前縣長並約請現任祖縣長坐陪斯日列席者四十餘人之衆並公贈馬監督金屬電刻匾景大鏡一面公推教育局長張丹溪氏致詞歡迎歷數馬前縣長數載治理縣政勤求民隱剔除積弊爲民衆造幸福過去之實蹟並表示今番公贈紀念品爲馬公在長之明鏡高懸兩袖清風之特徵次經馬前縣長向各法團答謝更有表示希望地方團體務須泯除私見群策群力輔助縣政俾民衆謀幸福措辭誠懇週詳備至鼓掌聲如雷震舉杯酒互祝健康直至午後八時許始攝影散會

滿蒙貿易館 歡宴各要人

洮南滿蒙貿易館開辦數月營業發達茲爲聯絡地方增進感情起見假惠賓樓內宴邀滿日要人各大學會宴計被邀者有蒙邊張督辦李參謀長以次軍政各機關首腦要人本報江經理日本守備第三大隊憲兵隊領事館南滿公所洮昂路局顧問秘書等要人滿日連歡空前盛宴一時惠賓樓門前車水馬龍極稱繁盛云

本溪

關興武分所長 晝夜查防務

本溪縣南墳驛警務分所長兼自衛團隊長關興武氏乃少年英俊精明强幹自任差以來迄今數月整頓地方治安不遺餘力且當此夏令不宵之徒尤易見機而入該分所長爲維持地方安全計每夜除各處放卡外並親自帶警不時巡邏如關君者誠吾故墳驛居民之福星矣

杜稅捐局長 熱心整頓稅務

本溪稅捐征收局長杜光堯氏於去歲事變後蒞任以來關於一切稅政莫不矢勤矢愼力求興利剔弊對於僚屬諄諄以廉潔相勗勉用人一秉大公務取人材主義對商號尤能詳爲開導俾知納稅之義務際此商業肖條該局征收正稅稅欵竟足比額足徵督飭有方商民愛戴謂爲公正廉明洵不誣也

海城

孫縣長爲飢民請命 呈請省府賑濟
各部隊餉項由部撥發 奉省令不准通融軍費

縣境西邊各區曾被匪災甚鉅然以去歲五谷豐收未至餓莩塞途而東山一帶去歲山繭欠收又兼繭價甚低以故錢法異常奇緊一般居民受此影響無欵購備吃糧（山地產糧極少）如二區瓦子溝已有吃大家之舉繼其後者更不知凡幾當地村長來縣請賑者日有所聞孫縣長爲體恤飢民計已具文呈省府設法請賑濟云

縣公署奉省令略謂奉軍政部𠜱電開關於所屬各部隊軍費均由部撥發不准由各省署官各銀號各地方官私自通融欵項以充軍費云

放母猪砲不愼 竟肇殺身禍

城東十區界帽寬春住戶三隻家爲防匪計曾購備母猪砲數尊於日前十一日在某處演放一時不愼藥力過猛竟被砲身搯倒登時氣絕身亡亦云慘矣

三區之命案
檢廳派員檢驗 控係牧童毆斃

邑內三區界南花峪劉姓看山者夫婦二人由八里河村搬至該屯不過二十日忽於月之六日突被暴徒傷命迨經其婦報告村公所由所呈報三區分局由分局轉請檢察廳赴驗分庭得報立即前往詣驗刻已檢驗完畢惟劉姓婦當場控其牧童四名毆傷致命刻經官方將牧童家長帶城聽訊是否確實[illegible]

營口

胡匪屢次刼掠粮船 請求保護航運
縣公署批准轉請漁業局 市警局限期破獲搶綁案

本埠商人蘇子芳近以胡匪相率刼掠船粮河運斷絕備文呈請縣署保護以維商業等情當經批示略謂呈悉應候據情轉請漁業局並令行警務局妥爲保護以利航運而維商業仰即知照云云

本埠市警局白局長鑒及市內連日發生綁搶之案件數起異常震怒昨特通令該管分局長限期破案否則即行撤懲不貸

第一旅司令部 遷入練軍營

駐營奉天陸軍第一旅長兼剿匪司令王孝先氏現以該司令部房屋借三江會館茲因地方狹窄不敷辦公現查埠內海防練軍營舊址營房寬濶刻正飭工修理一切擬于日內將司令部遷入新營房辦公以壯觀瞻

呈報組織情形 令造糞失冊

本埠肥料前以鄧某承包期滿當經縣署另招商民投標結果爲商人劉培田中標承包等情已誌本報茲聞劉經理已將肥料辦事處組織情形及職員姓名詳細具文呈請備案當經縣署批准備案并令將本月份糞夫花名及除糞段落從速造冊具報以憑查核云云聞劉經理接得此項批示後已遵命辦理

批示

●奉天省公署（十四日）

△劉秀祥呈爲私出紙幣抗不付錢久設賭局害及村民請查辦由批據稱如果屬實殊爲藐法仰候令行瀋陽縣認眞查明核辦具報

△賈文耀據爲稟請收容位置由批稟悉查本署此次改組業已就緒所有各廳人員均經委派完竣所請碍難位置

●奉天省會警察局（十四日）

△奉天市工商聯合馬車職業公會呈爲兩送上捐執據請查照備案由批應照章直接來局納捐以符定章所請跡近壟斷碍難照准

△王子良呈爲李仲福無辜株連被累懇准予保釋由批查本案經呈請警務廳核示仰候指令後再行核奪

△劉海山等呈爲求保未遂反行誣賴被押懇請取保開釋以安良善由批查此案已經判送法院矣仰候自赴聲訴可也

●奉天市政公署（十四日）

△馬志忱呈爲朱玉書爭權用權請評判裁判決以杜爭執由批查係該市場內部個人權限爭執問題本署未便受理仰即知照

△張鵬山呈爲報領官地開設市場由批查第一期電車路側官地放領早經結束此時不能再放如果欲承租即來本署財務處接洽

●瀋陽縣公署（十四日）

△關德馥呈爲因病請辭村長職務並保舉陳海山接充由批查該村長是否患病候飭該管分局查覆後再行核奪

本社啓事

本社若以現大洋以外錢鈔交分社時按左開行市▲今日之市

大洋兌金票 六七、四○

大洋兌鈔票 一九六、一○

大洋兌小洋 一一四、○○

經理部啓

新京分社緊要啓事

逕啓者查本分社對內對外一切公務向由分社長一人負責辦理凡博採新聞招攬廣告派銷報紙之收受錢欵等項向以分社長親筆簽字蓋章絕無另委其他經理人或記者訪員等名義代行其責歷年以來早蒙各界深悉頃查新京市內竟有妄稱本報經理或記者等名義籍端招搖之訛傳殊屬非是今後如有自稱本報分社經理訪員者完全係屬假冒[illegible]

張學曾啓

黑龍江

黑警備部已槍決 反叛軍團營長 及下級軍官九要犯

黑龍江省警備第一支隊中校副官長梁海山日前押解由徐州前線捕獲之叛軍騎兵三旅團長及營長並下級軍官共要犯九名解送來江屢經警備司令部軍法處審訊不諱茲經按法應執行槍斃日昨奉到命令由監獄提出驗明正身由滿日軍警彈壓之綁赴西大橋下刑場槍決矣

駐黑垣日軍 向泰安出發 各界熱烈歡送

黑龍江省駐紮之日軍天野○團小泉枝隊長於本日午前七點由齊克路龍口驛出發向泰安鎭通北等處追擊某某等部下叛軍當由駐江日鮮居留民會及中日各界多數要人至站歡送出征軍隊一時站上歡聲雷動日旗飄飄車行匆匆均豫祝勝利云

省公安局奉令 僱車數百輛 運輸各軍需品

黑龍江省省會公安局日昨奉到駐江軍部公函索僱三匹馬鐵輪馬車數百輛每日每匹馬給江洋兩圓人夫在外該局奉到公函已轉行各分局代僱刻已僱有數百輛轉交軍部聞僱安此項馬車乃拉軍需品前往黑河一帶追擊叛軍云云

鐵嶺

警務局佈告 檢驗各車輛 限制之條項

鐵嶺警務局佈告第一號爲佈告事奉委員長手諭詳訂馬車人力車取締章則擬定車價行車順序第一次檢驗由警務局會同財務局辦理每年須大檢驗一次辦理次第並每月檢驗一次由城廟警務分局行之此次檢驗由該分局傳知各車戶將車人馬照章備齊在警務局分別檢驗並限定車數馬車至多不過四十五輛人力車至多不過一百五十輛馬車限制鐵車膠皮車馬夫年過五十歲者或馬性劣及號衣破濫車上不潔者等上述各項違犯其一者即不許可在街拉客人力車夫年在四十五歲以上或不足二十歲及車身破濫等無雨篷無號衣無保證人者即不發許可證馬車亦應取保仰該局遵擬詳章並佈告各車夫遵照等因合亟佈告各車夫由本月七日起將自已車輛拉至本局聽候檢驗勿得違誤云云

日本赤十字社 施醫班到鐵 開始診治患者

日本赤十字社爲救濟貧民起見每於春秋兩季施捨藥品茲屆春季施捨之期乃定十四日在城內老爺廟施診無論遠年現得病症一律診治不分國籍如有患病曷速往乎

急色兒強用 隻手探桃源 妓遭紅水飛災

鐵嶺縣西關廣裕府平康里月紅班某妓女有熟客孫某者日前在該妓處上盤談談笑笑卿卿我我一時烈火飛燃情不可禁於是以手探該妓之膣穴一時不愼竟將膣肉擅破血管傷衝血流不止後經廣裕街分所調解將該妓送醫院調治令孫某爲出藥費每日大洋一元二角及該妓患處愈時爲止噫好遊者可不戒哉

天降氷雹巨災 禾苗多損壞 農民叫苦連天

鐵嶺西六區來人云於昨陰雲密佈暴風而雨少時氷雹降落其形大似雞卵惟谷子豆子等禾苗受害甚大不堪重生近日各農家正進行改種快禾中莫不叫苦云云

姨父救甥女 原爲自謀歡樂 女竟捨身酬報

鐵嶺城南新星堡村有住戶農民左滿者有女年已花信姿色平平淫性浩大嫌夫太小難供床第之歡竟於日前在法院呈請異離當經伊戚劉福榮者架唆得以遂到目的了事歸家久居閑悶乃父將女送至劉福榮(女之姨夫)家居住孰料人心叵測劉某夫婦定計將該女引誘與劉福榮通姦希圖代爲工做等事卿卿我我已非一日竟盟白首之約致觸劉某髮妻又起吃醋之念於是日夜吵鬧四鄰街右均爲之不安經諸親友屢次調解並該髮妻之千計吵鬧始行息爭次又託得冰人往女家提媒而觸女父之怒到劉某家大打而特打把劉某之家中物品盡行打得粉碎將女携回另嫁則劉某忍氣呑聲始息惡念云

安東

瘡痍滿目之莊河縣 民食缺乏堪憂 縣長由省請到紅糧三千石 救濟貧民藉安人心

頃據莊河縣來人談及該縣前自兵燹後地方凋敝瘡痍滿目繼以民食缺乏盜賊蜂起加之金融奇緊人心恐慌望救方殷之際幸承賢明張縣長體察民隱會電請省憲設法救濟去後現聞業蒙照准撥發紅糧三千石以資民食該縣長更擬設法整頓金融以維商艱用期商民各得安居樂業爲其職志各等情查莊河僻處金復等縣租界山瘦地薄南瀕海角民風刁悍素稱難治之區際茲匪亂善後該縣長不惜傾擾力任艱鉅洵堪爲民之父母不愧省憲之任官惟賢著矣

日軍開抵東邊 桓輯各縣後 匪氛現已肅清 商民安居樂業

東邊寬桓輯臨通長等六縣數月以來股匪擾攘人心恐慌民戶流離商業停滯繼以唐聚五匪幫到處煽惑軍警背叛所幸日當局爲掃蕩匪氛莫安地方起見因由朝鮮派遣陸軍前往痛剿唐匪現已紛紛潰去昨接據長白西訊該縣匪氛已肅清日守備隊爲幫助地方治安分駐縣採木公司空房及舊有軍營房商民安居樂業至持械逃去之縣警甲亦正在收撫中各等情

林區駐在所 已派員檢查 撫松運安木牌

東安林區駐在所自客歲即奉有實業廳令凡撫松所運安東木牌責成該所檢查徵稅等因本年撫松之木牌已運到安若干駐在所已派李某等檢查該項木植中云

項聞

△美裝少年受辱

(鐵嶺)青年男子邵文華每當外出必美其裝似男非男似女非女之式爲美觀昨在龍首山遊玩之際突來無賴數人將邵某圍困中間百般戲謔醜態百出正在無可奈何之際幸有傳某到來將一般無賴驅走該邵某亦云幸矣日後有此種形式者當以此爲戒云

△禁止售賣冰糕

(鐵嶺)鐵嶺市內警務局爲保衛人民生命免生時疫起見乃於日前通令各冰糕商暫時不准售賣爲有私售者一經查獲定按違警處罰云

△同樂茶園停演

(本溪)湖春里同樂茶園前有馬福田者爲夠通地面稽查營業計由奉邀來坤名角色二十餘名每日奏演無如演唱日久而一班角色即失叫座之能力加以錢法吃緊顧曲者日見少已無法維持之時於十二日業經繳銷許可正式停演矣

△僱工渡河溺斃

(本溪)南墳驛徐家堡子住戶馮文吉家之僱工魏景陽者年二十三歲於本月六日赴站購買物品臨回歸之時路過細河値山水暴漲一時不愼墜於橋下順水飄蕩數里始經人撈出已腹脹如牛淹斃多時矣嗣經乃東馮文吉報告該管警察分所經關興武分所長轉報地方法院派員檢驗矣

△啡鬼屍體何多

(新京)頭道溝日本橋迤西梅枝町沿線地方連日來發現因打嗎啡斃命之屍體三五具不等蒙經日警當局一再飭查掩埋無如啡犯衆多掩不勝掩前昨兩日該處又發現遺棄之啡鬼屍體兩具赤條條一絲不掛橫陳溝沿際此炎天暑熱之下實與風化衛生大有妨害云云

△估價修繕聖廟

(鳳城)本邑文成宮後殿因建築多年多半滲漏當局恐其坍塌特委財教兩局計劃估價鑑工修繕以維聖域云

△城隍廟會興旺

(海城)邑大南門裏縣商會胡同頭路北城隍廟歷年舊曆五月初十日爲廟會之期大開山門焚香了願頗有人在茲因鄉閭富戶來城避匪者不下三千餘農戶各行放丁一日又兼是日天朗氣清惠風和暢以致一般善男信女扶老携幼前往焚香了願多至萬人以上道途擁擠車馬棲塞故今歲廟會爲歷年會未有之盛況云

△冰糕有碍衛生

(海城)邑內自春徂夏天氣不正又兼連日豪雨忽陰忽晴時疫未致流行然患感冒者時有所聞雖屬自己保護不週而街頭一般小販商以爲有利可徒不講公德私自屑擠冰箱擅售冰糕沿街叫賣偶一不愼食之即患病故近來患得感冒及嘔吐大有其人望負其責者早爲取締以重衛生云

△大神舌戰寃魂

(四平街)本報分社之比鄰住一跳大神之婦人亦不詳其姓字與本社僅一墻之隔因有後窗聽之甚詳每至夜晚便有跳神之聲音忽於昨晚覺發現兩人對唱愈鬧愈烈一陣哭一陣笑双方大開談判足々鬧至天明始止今日詢之始知同院之張家婦爲寃魂附體大神驅逐故双方大起爭端一仙一鬼竟舌戰終夜云

△巡捕長之勤勞

(四平街)楊李二君自升任巡捕長以來而對於所負之責任極其愼重一切公務勤勞異常於同事之巡捕尤能一團和氣對商家亦莫不融和故就任未久已博得大好名譽云

△嗎啡鬼成眞鬼

(撫順)本邑千金寨鐵道南居住朝鮮人民依賣嗎啡爲生者頗多一般有嗎啡阿片癮者皆聚此處十三日炭礦空地躺一年約三十許之嗎啡鬼滿身瘡痕氣息奄奄待斃圍觀者莫不嘆息望有嗎啡阿片癖者早日戒除免同樣之慘害也

農安

王司令鋤暴安良 縣民得慶復生 欣欣色喜慶賀端節

農安縣自去歲事變以來胡匪四起到處擾害莫堪言狀民衆前患未已又値李海青前來痛苦之遭倍勝於前以致鄉鎭十室九空村落爲墟本邑廣柔數百里膏腴之田因匪患不息無敢耕種者若非王司令及時剿滅悍匪民幸得播種否則春耕不但良田荒蕪且春耕既悞何望秋收況食爲養命之源故一日不可缺也如一旦斷絕來源壯者不能束手待斃勢必挺而走險老幼無能哀鴻遍野餓莩盈途終不免葬身溝壑茲承王司令鋤莠安良農民幸未耽悞春耕並蒙上天垂憐雨降當時大地田苗異常茂盛豫兆豐年農民欣欣色喜故値此端陽節甚爲高興所有節需各種食物銷路暢旺雖價値隨時漲騰尙不乏售主云云

孟局長認眞 郵件全恢復

農安郵政自孟師孔局長繼任以來處處求眞事事整頓以致郵務大見起色且孟君品學俱佳各界人士咸多愛敬前因李海青攻城時該局奉令將郵包滙兌以及郵票儲金並小款滙兌一律暫停未幾李匪退去地方已有太平之望故郵務俱已恢復原狀孟局長恐未周知除飭令郵差假送信之便家喩戶曉外該局長不憚煩絮輙向送信人詳告恢復各原故以盡職而利商民

縣署李科員 勤勞奉公可嘉

農安縣公署第一科員李品正君品端學粹素爲士林所欽矚自到差以來凡應辦各之案卷隨到隨辦向不積押所謂案無留牘李君謂欵且天性和靄不但縣長之器重且僚友無不愛敬況李君本係有用之材因避亂世本不欲出仕因知友景忠義字世銘外出無耗因訪友不遇當被本邑吳知事留李幫忙李因吳亦係故交故義不容辭且爲友不惜屈節故此安於小就並藉此以便探詢友人之下落云云

鳳城

縣城老柳巷 劉晴子遭匪 搶去銀鐲皮衣

鳳城縣街東南端老柳巷有劉晴子者家道夙豊被匪垂涎十一日上午一時跳入匪人二名執槍威嚇並劈開箱櫃搶去銀

縣警務局長 請發夏季制服

鳳城警務局長郭良民氏與大隊長何盛有鑒於天氣漸熱警隊仍著給衣特請當局籌發夏衣便以祝給換單並請領雨衣以防夏令陰雨連綿云

擬添軍用犬 駐鳳日守備隊

鳳城駐紮之日軍守備隊爲偵察匪類擬添置軍用犬以資偵察云

縣長請省當局 發糧一萬石 救濟全縣民食

鳳城近來市況蕭索民生困苦當局時向省方呈請發糧萬石以資接濟民食云

縣公署裁員減政

鳳城近來縣欵支絀特行裁員減政以事救濟秘書米澤暨汽車運轉手小山等均被裁停職云

撫順

典獄長易人

撫順縣第十五監獄于典獄長前日忽提辭呈當經省准遺缺省委孫伯岩氏接充孫君品學並佳在政界多年經驗宏富老成練達屢任要職眞不可多得之人才也

突來刀匪 焚燒木橋 被軍警擊退

撫順縣東部與清源相連山林最多胡匪常出沒於此地前日突來大刀匪將南口前車站附近木橋焚燒破壞鐵道數處被軍警追擊急往東南潛逃矣

蓋平

高等法院派遣 調查員抵蓋

昨有荆王二委員乘午後南滿車由營抵蓋下榻本街集賢客棧聞該員係奉高等法院所委調查各縣司法一切事宜下東之後同赴本城法院矣

司法分庭奉令 改地方法院 現已着手進行

蓋平本城法院原係營口地方分庭頃奉高等法院訓令將分庭名義取消改組地方法院嗣後千元以內之上訴案件第二審即歸本城法院於訟民大有便利刻已着手改組云

舊式印花票 逾限貼用無効 又再展期作廢

蓋平本縣稅捐分局奉蓋復稅捐局令舊式印花票已在作廢之例惟查蓋城商民多有存積未用者茲再展期一月至六月底爲止務於限期內將舊式印花儘先貼用過期無效倘於期限外仍貼舊式印花定即處罰不貸云

君患肝火否
我有潤腸丸

肝火中燒・最易激怒・世人往往因小不忍而亂大謀者・實由於憤怒・肝火・君有肝火否・盡服第威德潤腸丸・以平之・藥料完全植物質・毫無刺激作用・日服二粒・肝氣不作・祝君前途更多勝利・

價格低廉祇售兩角

第威德潤腸丸

各大藥房均有出售

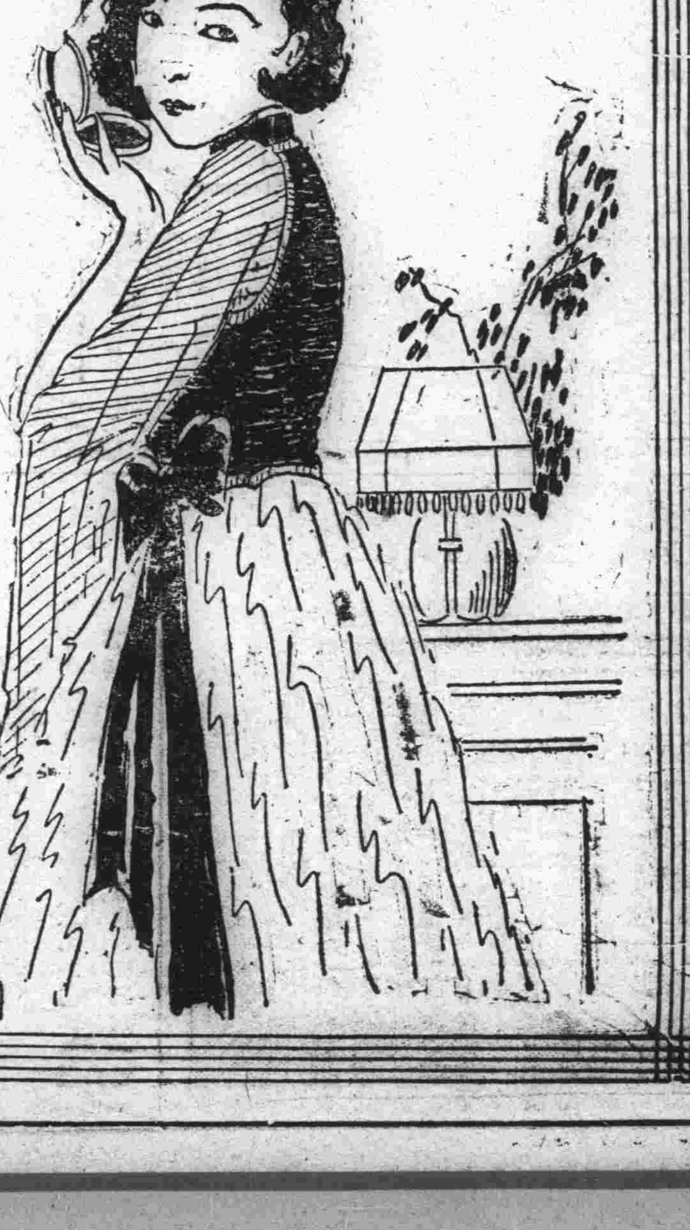

具眞正之化粧美令人醒目歡心……予以徹底之化粧美者厥惟白粉

最進步之白粉爲

雙美人牌面粉

クラブ石鹼本店謹製

奉天萬芝堂藥店

蔘茸 補腎丸

立止 咳嗽藥

此藥專治男子先天不足後天虧損少年破身太早房勞過度腎虛腎寒精冷如氷不能種子陽痿不興興而不久夢遺滑精腦髓空乏腰痛耳鳴精神短少自汗骨蒸以及婦女經脈不調赤白帶下下元虛冷久不孕育等症服此藥添精種子壯陽補腎大有奇功每匣現大洋一元五角一打十五元半打八元整

專治男女老少諸般咳嗽不論年深日久虛損勞傷咳嗽吐血痰中帶血傷力咳嗽肺虛痰喘睡臥不安飲食少進內傷外感肺經不清此藥善能止咳定喘養血清痰能補能和能清能散管保去根永不再犯立見功効每付現大洋四角五付一元八角十付三元五角整

總號奉天大西關中間路南 支號商埠北市場路北 日本站大街路南 萬芝堂啓 本堂電話四一四三號

外埠代理

大連 華泰藥房 華西藥房 同德藥房 德新藥房 天德藥房

大連 康德記 普蘭店 義和堂 蓋平 恒裕堂 海城 天興齋 千金寨 福順增

旅順 德泰號 鳳城 乾德昌 恒順慶 安東 福興堂 成仁堂

安東 東發增 兄弟藥房 芝蘭芳 大孤山 安福藥房 營口 慶順號

外埠購藥郵費自備

本堂醫師宋子岐孔益忱應診

消閒世界

時事書感

(琴堂　岡崎　秀民)

天長佳節滬預春。倏忽狂奴驚萬人。咄咄將星創彈倒。紛々民衆逆眉顰。香禮馥郁薰襟處。冷雨淒酸帶刺榛。遮莫幹根巖不動。祇思禍患轉傷神

汁澤莒水曰。無窮悲憤。亦是一片忠懇之所致。眞是日本之心聲也

觀發明博覽會書感

其一

坐觀千里外。又聽本絕聲。驚異電波妙。功勳科學品

其二

爲國爲民衆。文明特燦然。發明功益大。禮讚電千前

其三

科學駸駸進喫驚。空間萬里電波程。收將寫影標眞態。又以同時聽實聲。船艦憑操馳自在。戰車遠縱擅驅行。文明畢竟窮通處。何事奇功是不成

汁澤莒水曰。三首敍述發明之功益。反覆申意。使人心融神釋

窮

(浩友)

我也莫個鍍福郎，因爲我也有個愛人，我眞心滿意足了，因爲我的愛人，她，是一個極美麗，極賢慧的女郎，但我總是提心吊膽，自慚形穢的對她說：「瑤呀！我是個窮人，你願同我作朋友麼？你更願同我訂白首之盟麼？……」她的答覆呢？，總是「親愛的哥哥，你放心，咱倆講恩愛，窮怕什麼，我不喜歡有錢的…」

於是我深信他了，聊聊我我，魚雁頻通，幾乎每天每人都能接到封信

後來不知怎的忽然信見少了，竟到於絕了，我等了一個多月才接到一封最簡單的信，上面只寫着三字「絕交吧！」

我心碎了，我莫明其妙了，不知這信爲何突如其來，我爲她，幾乎忘餐廢寢，天天的猜疑

結果得到了一點消息，聽說他不滿意我了，因爲我現在失學了，於他的面子有點不好看，又因我是無資產的人，將來嫁給我不能像姨太太那樣濶麗，住高樓，居大廈，穿綢緞，吃珍羞，打牌啦，看電影啦……」於無聊中

端陽節的假日

(蔡重選)

端陽節這天的天氣是眞好，這是任誰亦不能否認的事實，因爲頭天午後下過一場小雨，今天早晨起來天氣很晴，並且連一點風亦莫有，所以把一般喜歡郊遊的人，都格外的引起了一種興趣，久守沉默的B君，在這日麗風和的假日，他那沉靜的腦筋裏亦起了一種感想，「今天放假我一定在屋裏睡一天覺，休息，休息我這久經疲困的腦筋，」不：不：我不能辜負了這種好的天氣，更不能辜負了這個端陽佳節，我一定要尋一個快樂的地方，消一消我胸中的煩悶，可是我到甚麼地方去呢，逛窰子吧，不：逛窰子雖是我最喜歡而最能解悶的一種事，但是微諸我以往的失敗，合最近的窮困，所以就毅然決然的痛絕了這個念頭，可是玉的美麗的小影，總在我的腦海裏廻繞着，「看她那美的雙足，穿着高腰的絲襪，高跟的白鞋是多麼秀氣可愛呀，受那袍短旗袍裹着的肥臀，高高的凸起，格外顯出來中央的一道凹溝，走起道來總是一擺一擰的擺動着，並且那瘦削而柔軟的細腰，胸部突起的兩個乳峰，披散在肩上捲曲而蓬鬆的黑髮，粉白細膩略透一點玫瑰色的嬌羞面孔，合一双盈盈欲笑的媚眼，處處都有引人入勝的魔力，我生了一點熱戀，我記她曾對我這樣說，「過節那天你們櫃上不是放假嗎，莫有事別跟他們去瞎逛，吃完飯你就來吧，我在屋等着你，給你做個香荷包，你來拿吧，」啊！這是多麼香甜的話呀，」這的又要使我沉迷不悟了，今天不是過節嗎，我想她一定是在盼望我了，我一定是得去的，假使我今天若是不去她必說我莫有良心，在我自己也是覗着對她不起，所以我最後的決定還是去，…去要去嗎，忘了以往的事踪了：我一定去「啊去嗎…，又嗎，…」這是我內心起的一種反感，在每次我的戀念最熾的時候，我總聽見我的環境人聲對我警告說，「看吧…苦海裏的同胞是多麼可憐哪，！社會的組織是多麼險惡呀，！若是純，正，的向光明的途境上努力去前進，還不致受社會的淘汰，若稍微率雜一點邪念，是最容易使你墜落的，你們看見了嗎美麗的妓女，就是誘人陷入陷井的機扭，設若你貪戀着她，擁抱着他，他準能把你誘入苦海的深處啊？」B想到這裏，不自然的打了一個寒噤

(未完)

迷岸記

(尹嬉成)(續)

吾想其爲汚濁社會所薰染，迷惑了光明正大之途徑，其必不然，槪皆爲一利字所驅使，致將「汝我」二字，分得太於淸楚也，想這長壽，飮食多時，亦並未料及那丕成懷著鬼胎，但見其酒食之間面上不時乍紅乍白，卒亦未能料及其能有如此許多的感想！然亦未免引起長壽不好的感想起來！心中却暗恨這小子，最不該受這汚濁社會的薰染，結納胡匪，從事欺騙搶刼，竟將余之錢財刼去幾乎我這條賤命，喪於彼等之手！

不言甥舅二人，酒食之間，各觸所懷，

再說馬禿子，見其甥舅二人飮食已畢，徹去食具，端完了漱口水，拂淨了几案，又送過煙具，挑開了燈火，雙手捧著短笛，信口呼呼吸起來了，長壽向馬禿子索取了文房四寶，潤筆展紙，寫完了平安回書，著馬禿子持送郵便，寄回關中，再說這丕成，將煙吸過數口，疊著通身舒坦，側身捺笛，朦朧二目，似睡未睡，連連噴了幾齣呵欠，忽然想起其伴言入獄，欺哄舅父之事，細思此事祇可暫時哄過，久之久而目明矣，若是爲彼得悉的確却又極感不便！

俗云「打虎須打死，救人應救活」想吾旣然欲行欺哄，總須欺哄到底，又況常言道「欲使人不知，除非己莫爲」今我本無入獄之事實，而故意藉端行詐，倘彼逢人便詢察無事實，非特觸舅之怒，且爲鄰友所不齒，籌思良久卒無良策，可以瞞哄到底！計上心頭，但思外部之人，知與不知，無關痛癢，先將內部口舌，禁止是要，遂將馬禿子喚進牀前，悄聲兒囑咐道，今後汝舅太爺，若是問及汝去入過獄否，爾即答以確實有之，汝再向圖室之人，暗暗的扎付安協，愼勿爲汝舅太爺聞知事之虛實望爾小心翼翼，善爲我飾掩這禿子聽了，喉內隱隱，唯命是從，立刻走去，轉囑諸人，務須各宜注意云云

再說長壽，在此住得旬日，每日飯後，閒遊街市，覽徧了各處的形形色色，這心目中，不知不覺的又厭煩起來了，鎭日間，惟見這省城的區域雖大，人煙雖厚，那車水馬龍，往來不斷，人聲雜沓，喧鬧不休，那一種繁華塵囂的景況，却是令人承受不得，安及山村僻陋，空氣清新，幽靜暢適？

家庭一幕

(柳奎作)

翁「媳婦的病怎又見沉重了？」

姑「什麼，沉重了，我看有點裝憨，有一點病兒，就像要…要活的吓唬人

翁「那有的話呢！無病能裝病啦，午後叫小三去再將張大架子，接來，給她看看！」

姑她自從有病藥她少吃了嗎，賣小猪崽那筆錢，不全，給她還，藥錢啦，還給她請先生看，得多少錢開付：張大架子那嘴纔臭呢，開個藥單就得兩元」，翁將若開口說姑不等他說又說道，「返正再接來給她看看，」她好就好，不好她就…她若：了活該我兒子有福再定個好的能做活的，那能勤儉的決不能像她那樣的懶，每天尙拿着書本，裝什麼莊稼老兒不認得的：先生，說着愈發怒容滿面，將身子向裏一轉嘴裏吐了一口吐沫憤憤不已的樣子，這時候院中進來六七付犁仗，二十來個僱工人，是她大兒子領着種地的工人回家吃午飯，翁遂顧不得與姑饒舌，急忙的出去，問他大兒子種子地種了多少子種？土乾不乾，他大兒答了幾句轉身向上屋去，到自已的房中問，他媳婦「他病的病好點未有？」「你小點聲說，叫老太々走裏走外聽着呢！」那見好啦！大半就是這兩天啦：昨天不是將先生偸之接來的，先生不是就不敢給藥吃剛纔老太々賭氣說，要給她接先生，誰知道是眞讓接，假讓接呀，他他媳婦這一些話將眉聽頭皺了皺，一語不發，低着頭吃飯去了

原來這病而且：的她總過門一年多，她的丈夫是在：大學念書呢，因爲她身體素弱對於她的操作，姑是極不如意的，她的夫家雖然是富有的，但鄉村習貫，婦女無有不作活的，一天，姑命她洗衣服！她自朝至暮洗了一日那兩大盆衣服未洗完，她嫂看她洗不完了，遂來幫之她洗點，姑看見了，甚不滿意以爲她不使氣力，姑是一天不閒着的人，雞架狗窩：全得摩到了，所以穿的鞋是極費了，早先全由大媳婦做，從她過門後，這點職責義務全歸了她，她做的鞋，固然是新樣的，緝花的無奈姑嫌她做的鞋不堅固不耐穿，一雙未做完，一雙早穿壞啦，她晚上偸之看看書，叫姑知到了說她晚上不做活，看書白費燈油，由斯愈發看不上她了，姑與她的感情一天一天惡化了，到第二年春天姑索性不雇大食夫，讓她妯娌倆個，做飯，自斯她內心中抑鬱與勞碌，遂病了，至如此…的歸宿！

古本 金瓶槑

第三十四回　陳敬濟失淪割唱　韓道國縱婦偸奸　(三)

「初相交，在桃園兒裏結義，相交下來，把你當玉黃李子兒擡舉，人人說你在靑翠花下飮酒，氣的我把頻波臉兒撾的紛紛紛的碎，我把你賊，你學了虎刺賓了，外實裏虛，氣的我李子眼兒珠淚垂，我使的一對桃奴兒尋和我別離了去，氣的我鶴頂紅，剪一柳靑絲兒來呵，你海東紅反說我理虧，罵了句生心紅的强賊，逼的我急了我在吊枝幹兒上尋個無常，到三秋我看你依靠着誰」唱畢，就問金蓮要鑰匙，「說道，五娘，快與了我罷，夥計舖子裏，不知怎的等着我哩，只怕一時爹過來，金蓮道，你倒自在性兒，說的且是輕巧，等你爹問我，就說你不知在那裏吃了酒，把鑰匙不見了，走來俺屋裏尋人的「：子手，李瓶兒和潘姥々，再三旁邊說道，姐姐，敬濟道，耶咯！五娘就是弄與他去罷，金蓮道，若不是姥々和你六娘勸我，定罰教你唱到天晚，頭裏騙子說一百個，二百個，纔唱一個曲兒，就要騰翅子，我手裏放你不過，敬濟說，我還有一個兒寃家的，是銀名山坡，羊，亦發孝順你老人家罷，於是頓開喉音，唱道，

「寃家、你不來、白閙我一月，閃的人，反拍着外膛兒，細絲諒不徹，我使獅子頭定兒小斯，絮金黃票兒請你，你在兵部窪兒裏　元寶兒家歡娛過夜，我陪銅磬兒家，私爲焦心，一旦兒棄捨我把如同印箝兒印在心裏，愁無救解，叫着你把那挺臉兒高揚着不理，空教我撿着雙火筒，頓着罐子，等到你更深半夜，氣的奴花銀竹叶臉兒，咬定銀牙，來呵喚官銀頂上了我房門，隨那潑臉兒寃家，輕敲兒不理，罵了句湔徹了的三傾兒塌槽斜賊空把奴一腔子㶦汁兒眞心，倒與你只當做熱血，」

敬濟唱畢，金蓮纔待叫春梅斟酒與他，忽有吳月娘從後邊來，見奶子如意兒，抱着官哥兒，在房門首石台基上坐，便說道，孩子纔好些你這狗肉，又抱他在風裏，還不抱進去，金蓮問是誰說話？綉春回道，大娘來了，敬濟慌的拿鑰匙，往外走不迭，衆人都下來迎接月娘，月娘便問陳姐夫在這裏做什麼來？金蓮道，李大姐整治些菜，請俺娘坐坐，陳姐夫尋衣服，叫他進來，吃一杯姐姐，你請坐，好甜酒兒，你吃一盃，月娘道，我不吃後邊他大妗子和楊姑娘要家去，我又記掛着你孩子，還李大姐看看，你來也管不，又教奶子抱他在風裏坐的，前日劉婆子說他是驚寒，你還不好生看他，李瓶兒道，俺陪着姥々吃酒，誰知賊臭肉，三不知抱他出去了，月娘坐了半歇，回後邊去了，一回使小玉來，請姥々和五娘六娘後邊坐，那潘金蓮和李瓶兒，勻了臉，同潘姥々往後來，陪大妗子楊姑娘吃酒，到日落時分，與月娘送出大門，上轎去了，都在門裏站立，先是，孟玉樓說道大姐姐，今日他爹不在，往吳驛丞家吃酒去了，咱到好往對門喬大戶家房裏瞧瞧，月娘問看門的平安兒，誰拿着那邊鑰匙哩，平安道，娘們要過去瞧，開着門哩，來興哥看着兩個坌工的，在那裏做活，月娘吩咐，你教他躱開，等俺們瞧瞧去，平安兒道，娘們只顧瞧，不妨事他們都在第三層大空房，撥灰篩土，叫出來就是了，當下月娘李嬌兒孟玉樓潘金蓮李瓶兒都用轎子短搬，擡過房子內，進了儀門，就是三間廳，第二層是樓，月娘要上樓去，可是作怪，剛走到樓梯中間，不料梯磴陡趄，只閃月娘呀了一聲，滑了一隻脚來，早是月娘攀住樓梯兩邊欄桿，慌的玉樓便道，姐姐怎的？連忙攙住他一隻胳膊，不曾跌下來，月娘吃了一驚，就不上去，衆人扶了下來，嚇的臉蠟渣兒黃了玉樓便問姐姐，怎麼上來滑了脚？不曾扭着那裏？那月娘道，跌倒不曾跌着，只是扭着腰了，嚇的我心跡，在頭裏樓梯子趄，我只當咱家裏樓上來，滑了脚，早是攀住欄桿，不然怎了，李嬌兒道你又身上不方便，早知不上樓也罷了，於是衆姊妹相伴月娘回家，剛到家，叫的應肚中疼痛，月娘忍不過，纔就西門慶不在家，使小斯叫了劉婆子來看，婆子道，你已是去經事來着傷，多是成不的了，月娘道，便是五個多月了，上樓着了扭，婆子道，你吃了我這藥，安不住下來罷了，月娘道，下來罷藥，教月娘用艾酒吃，那消半夜，吊下來了，在馬桶裏點燈撥看，原來是個男胎，已成形了，幸得那日西門慶在玉樓房中歇了，到次日，玉樓早晨到上房，問月娘身子如何？月娘告訴半夜果然疼痛不住，落下來了，倒是小斯兒，玉樓道，可惜了，他爹不知道？月娘道，他爹吃酒來家，到我屋裏，纔待脫衣裳，我說你往他們屋裏去罷，我心裏不自在，他纔往你這邊來了，我沒對他說我如今肚裏還有些隱隱的疼玉樓道，只怕還有些餘血未盡，篩酒吃些鍋臍灰兒，就好了，又道，姐姐，你還計較兩日兒，且在屋裏，不可出去，小產比大產，還難調理，只怕掉了風寒，難爲你的身子，月娘道，你沒的說倒沒的唱揚的，一地裏知道平白噪喇喇的，我怎麼空窩惹的人動脣齒，以此就沒教西門慶知道，此事表過不題

商部註冊　靈芝商標

馮氏斷癮救苦金丹

天津中央衛生試驗所化驗全國禁煙委員會張主席題贈(除惡務盡)

天津特別市 衛生局化驗註冊 展覽會得特獎(一百分)

▲社會局出示保護▲直隷省長傳諭嘉獎▲山西省署核准備案▲天津警廳化驗註冊▲太原警處出示保護▲漢口警處核准備案▲上海商會給證獎勵▲風行海內六十四年(本堂自淸同治七年設立)

此外專戒嗎啡海洛英等毒及鴉片煙癮輕者一付用十天重者三付分兩星期用均能和平不吐不瀉痛苦毫無於不知不覺中癮斷淨且飮食驟增精神煥發已呈各官廳化驗註冊復經▲天津煙台濟南河間黃沙河安國昌黎無錫宣化涿鹿紹興等五十七處拒毒會試用成効卓著戒除者指不勝數收到各處謝函證明書▲前曾逐日在天津各報披露每付僅收回藥本現洋一元本堂爲補助拒毒起見如蒙各縣拒毒會函購者價目尤格外克己以濟世之心外埠函購加寄費八分或用郵票一百十分替代

本堂發售此丹已歷六十四年非似市上藉廣告售假藥騙錢欺人者所可比擬是以本堂備有影印功效錄如將此廣告剪下附郵票二分當即奉閱影印功效錄承索即付郵費八分

益世保胎膏 專治婦人小產滑胎一經救異常百發百中四貼一元

總號 天津法租界天祥市場二層樓上 陵芝堂

分號 天津西馬路宣講所前一九十四號

▲招請外埠經理處▲遼寧經售處震泰報局

哈爾濱道外正陽四道街口歐羅巴行經理

遼寧總經理 軍署大街 震泰報館 電話中日 四二一七 三〇六七

外埠函購須附郵票壹百廿六分如滙時滙寫票等大西門內郵局付可也

庚午醫院

本院新由德法樂購到大宗各種最近世紀新發明注射藥針確有特效治療花柳梅毒淋病橫痃軟硬下疳及皮膚等症藥到病除係本院力效絕無再發等弊今因市面經濟困難起見凡普通藥針減價一半以維持患者之困難醫者一蓋分文不取望患者諸君莫悞良機

診療科目 內外科 花柳科 皮膚科 產婦科 小兒科 眼科 耳鼻 咽喉科 戒烟科

專門戒除阿片嗎啡白面各種中毒戒期迅速毫無痛苦根本解絕負責斷癮保險戒除

樓上病室清潔　看護殷勤　隨時入院價目極廉

院址奉天大西關上頭路南樓房　本院院長謹啓

尊範不堪承教

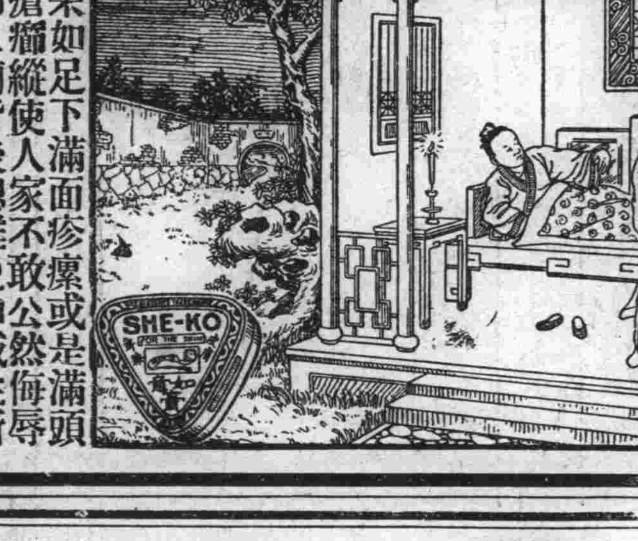

果如足下滿面疹瘰或是滿頭瘡癤縱使人家不敢公然侮辱而人前背後總難免如戚生所云「尊範不堪承教」之譏噫是可忍孰不可忍如不可忍應即速採如意膏使彼纍纍者一變而爲楚楚也如意膏係最新療膚專藥乃合八種珍配製而成係著名韋廉士醫生藥局負責之出品淸涼解毒止痛生肌學凡疥癬瘰癧疽疹瘤燙傷割破跌損蟲咬均奏奇效

遠東總發行上海江西路四五一號韋廉士藥局

各藥房均有出售每匣七角六匣三元五角郵費不取

現代藥化學之威力

治皮膚病特效藥

天恩水

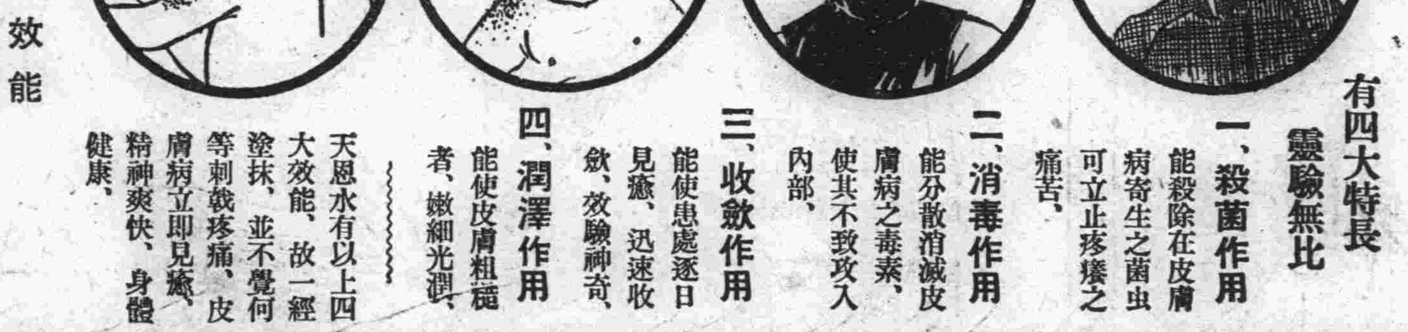

有四大特長　靈驗無比

一、殺菌作用　能殺除在皮膚病寄生之菌虫可立止疼癢之痛苦、

二、消毒作用　能分散消滅皮膚病之毒素、使其不致攻入內部、

三、收斂作用　能使患處逐日見癒、迅速收歛、效驗神奇、

四、潤澤作用　能使皮膚粗糙者、嫩細光潤、

天恩水有以上四大效能、故一經塗抹、並不覺何等刺戟疼痛、皮膚病立即見癒、精神爽快、身體健康、

●主治效能

乾癬、濕癬、疥癬、爛瘡、痒瘡、禿瘡、水結子、面皰、雀班、凍傷、火傷、白頂瘡、水泡疹、金錢癬、牛皮癬、粉刺汗疹、口瘡、耳瘡、頭瘡、蚤蚊臭虫等之刺傷、刮臉割傷、等一切皮膚各病

●天恩水藥價　日金　三角、五角、一元、二元

各名埠、均有代售處、請選向各該地藥房指名購買爲盼、或直接函知東京藥院、並將藥價及郵費一角二分寄下、當即將藥品交郵寄上、不致有誤、

天恩水總發售處

日本東京芝區田村町六七番地　東京藥院本行　電話(芝)一八七四番　郵局滙欵東京六〇一〇〇番

日本大阪天王寺區石ヶ辻町　東京藥院分行　電話(南)一二四六番　郵局滙欵大阪五〇八一八番

上海 韓奇逢黑鷄白鳳丸

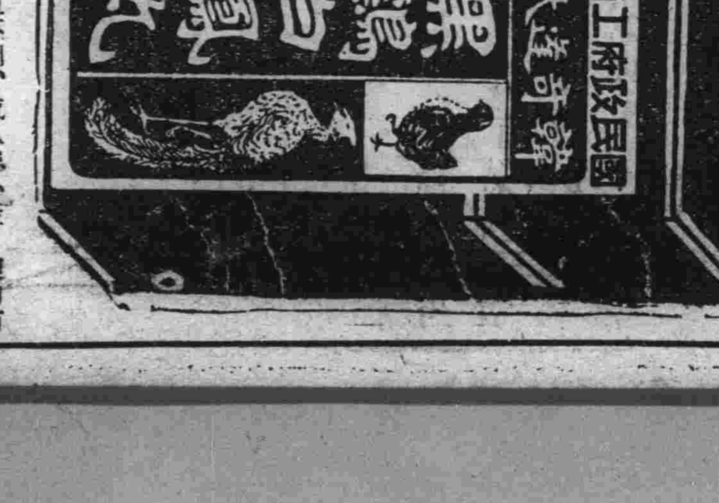

黑鷄白鳳丸主治、功效經血不調、或久患小產、腹內有塊病者、成夜不安眠、睡多夜夢者、行經血色不正、或紫黑塊及淡紅者、氣虛虧血咳嗽痰喘、時愈時犯如同邪病、因生氣或房事所傷以致崩漏者、結婚數年從未生育、患于經血各病服之、效力絕大、萬試萬靈、雖老婦服亦能生子百發百中、可謂婦女第一神藥也、或年久之白帶久不孕、育子宮寒冷、服此藥百發百中有立竿見影之功以湯滋雪之效購服一試其效力使知

宗價每打五十元每盒五圓外埠購買直接向各分公司可也

總發行上海四馬路中和里韓奇逢藥房無限公司

天津法租界三十三號路義善里一號韓奇逢藥房無限公司

遼寧馬路灣大紅樓西頭韓奇逢藥房無限公司

哈爾濱道外正陽街韓奇逢藥房無限公司

大連　南方大旅社

添設四等客位兼售船票

本社開辦已來。歷有年所。幸賴各界惠顧因是馳名海外。敝旅社。一切設備。悉取新式房間淸潔。陳設完美。蘇滬名廚。口味適宜。現添設四等客位。兼售客票。敝旅社。地址接近碼頭車輪上下。交通異常便利。倘蒙光臨竭誠歡迎

本旅社主人謹白　電話三二六一番

美容奇藥化粧妙品

大瓶現洋一元小瓶現洋五角　外埠函購加郵四角

代理店

●昌圖德泰玉 ●鐵嶺義和堂 ●海城素恩藥房 ●公主嶺三合公 ●鳳城振豐恒 ●本溪慶和成 ●鐵嶺和發久

●營口營口藥房 ●開原城裏同順成 ●橋頭驛王鳳池 ●吉林五州藥房 ●千金寨信仁堂 ●蓋平天一堂 ●普蘭店康德記

●瀋陽義和堂 ●大連西崗廉德記 ●長春中西藥房 ●安東東益增 ●三十里堡驛志原成 ●敦化中西藥房 ●大石橋衛生復

●遼中縣公立和 ●金州老德記 ●四平街驛和發瑞 ●大連華泰藥房 ●瓦房店儒昶藥房 ●長春義和謙

奉天財政廳對過　歐美藥房東號

（大連）

因虎疫蔓延區域擴大 自今日一齊實施檢便

對於天津上海兩航路爲最重要 市民要注射藥針禁食生魚生水

關東廳海務局、爲防虎疫之侵入、豫定自六月二十日、對於入港大連之船客一齊開始檢便、俾資檢證、但日來各方面之情況、如天津塘沽、上海、煙台、營口、青島、山海關等各地方、均有眞性之虎疫患者發生、故關東廳海務局與各關係方面、急行商議之結果、決自本日(十六日)起、對於入大連港之船隻及船客船員一齊開始檢便、而期豫防於萬全尤對於上海、青島、天津、煙台等地之船客爲甚、故本日起大連海務局檢疫課人員、及大連水上署高等保安司法各係人員、均當特別的忙碌、據水上署三澤署長之所談據各方之情報及新聞今年之虎疫猛烈而將有傳染力、水上署爲滿蒙之門口、水上之衛生更宜期其萬全、故此對於檢便等亦要充分的監視之云

豫想虎疫必猖獗

更本年夏虎疫之流行期比之常年爲早、現在上海方面之眞性患者發生以來擴大及天津、煙台、青島、山海關、營口等地、更漸有擴大之勢更如上海地方、一日之眞性患者、發生達三十八以上、而更有漸々增加之勢、因此大連海務局檢疫課對於入港船隻之船客船員、嚴勵的施行檢疫、最近因人員不敷應用、故已得奉天南滿醫大派員來援、在一二日內、即有數名醫員來連、因自十六日起、開始檢便、該醫員等于十五日晚、或十六日晨均可到連、而期充實檢疫之事宜免有遺漏等據大連海務局檢疫員所語者「本年流行之虎疫、其程度一如前十四年、(即民國八年)夏季流行之狀態、其發生疫之區域既廣、而患者數亦多、彼時來連應援之醫師多名、本年亦當如其時、由奉天南滿醫大來應援醫、惟因各地方(即發生虎疫地)之情報、不甚確在、於豫防及檢疫上稍有困難也」

關東廳之準備

今年初發期爲最早

關東廳衛生當局、因本年上海之虎疫、(即霍亂病)蔓延及天津、青島、山海關等地方、計已有因虎疫而死亡者四十二人、但據本年之紀錄比大正十五年初發期之六月八日(本年爲四月廿六日)則相差兩月有餘、而其蔓延區域、亦甚廣汎、近日來陰雨其狀態尚沈靜一俟天晴暑熱當更擴大其範圍、故關東廳衛生課對於豫防上、萬方準備中一方自六月十六日起、開始對於入港船客之檢便、並其他嚴勵之檢疫而俾安全也在此時期中、一般市民、對於豫防上、除實行打血清之豫防藥針外、對於生魚、生水加十二分的注意、至於天津方面、由奉山線、亦可侵入在奉天方面、亦當對於車客施以望診云

特別區北寧鐵路北工業試驗所有三名患者發生、其中二名、在二小時間後、即行絕命、大有向天津市內蔓延之勢

據天潮丸之三木冬二氏、所語者「塘沽等處之虎疫、如此之盛、故入港時極力努力去豫防之、第一對於蒼蠅之嚴撲、不使其入船中、各出入口均用返風鐵絲網、船員等一概禁止上港、再拒絕行商人之入船、以期豫防於萬一也

天津方面

塘沽之虎疫 天潮丸之情報

近日來上海方面之虎疫患者發生、其狀況一如前報、每日之發生患者、平均約三十名、塘沽方面之虎疫、亦有並行猖獗之形勢、故天津方面市民均大爲驚恐、據六月十四日入港之大連之天潮丸、所傳來之情報

大沽塘沽方面之虎疫其勢益甚、漸次有蔓延向天津方面之勢、六月十日天津

山海關方面

亦發生虎疫

關東廳海務局爲豫防由海路侵入、正在嚴加準備中、於茲不期在山海關、覓亦發生眞性之虎疫、故大有漸次北進之勢、大連地方於此、對於陸地方面之豫防、亦大有注意之必要、及滿洲國方面、衛生課、如何對此惡疫之侵來、去作防範方策、實有令人注目之必要、如遲遲其行、則恐有侵入奉天各地之廣也

福昌會社

實施注射 自十三日起

大連福昌華工株式會社因驟於同會社華工多係與船客接近、共有八千人之華工、如不及早豫防之、將來一且發生、則無所措手、故自六月十三日起、在大連埠頭事務所施行豫防注射、至十六日起對於現業員及一般從事員等均行實施此豫防注射、其總人員達三千人

因發生虎疫 天津丸停船

十日由天津發出赴上海、大連汽船會社所屬船之天津丸於十二日入港青島之時、中國船員中一名、突如嘔吐下痢等、以檢鏡檢查之結果、於十四日、判明爲眞性虎疫因此該天津丸即被命、停船五日間、俾從事消毒及整理一切云云

權度所將施行 檢查度量衡

不合格即修理

關東廳權度所自發放官製之度量衡後、市內之商民改用新度量衡者有之、而仍舊未改者亦大有人在、奸商唯利是圖、以度量衡瞞騙良民者不時發現、故市內之行商人組合、不時檢查各行商人所用之新稱、一方關東廳權度所亦於初夏之時、施行同樣之檢査、此舉已年年施行在案、本年權所之檢查期已行終了、當時檢出不合格者爲數不少、又値行商組合之檢查期、故擇定左例日期及塲所、召集市內之諸行商人屆時務將各人所用之樣持至檢查塲所、受以檢查過有不合格由權度所、予以無料之修理茲將檢查之日期及塲所誌之如下、以爲一般應檢查之行商人注意云

昭和七年六月中、度量衡檢查日期

六月一日 汐見町派出所
同 二日 常盤橋派出所
同 三日 水源地派出所
同 四日 濱町市場派出所
同 六日 沙河口市塲前
同 七日 初音町派出所
同 八日 西崗街派出所
同 九日 聖德街派出所
同 十日 美濃町派出所
同 十三日 三春柳派出所
同 十四日 日本橋派出所
同 十五日 眞金町派出所
同 十六日 寺內通派出所
同 十七日 神社前派出所
同 二十一日 敷島廣場派出所
同 二十二日 大黑町派出所
同 二十三日 北公園派出所
同 二十四日 永樂街派出所
同 二十八日 奧町派出所
同 二拾九日 東關街派出所
同 三十日 千代田町派出所

大日滿博覽會 預期開幕

目下正在進行

豫定於本年七月十七日起到九月十七日止之六十三日大連市常盤町羽衣町及綠町等地(即電氣遊園下)開設大日滿產業博覽會、其大體已行告一段落、主催者爲大日滿貿易協會、以國策遂行、中日親善日滿提携等及產業貿易上之改良發達等爲目的該會決定置總裁一名、副總裁一名、會長及副會長等顧用若干名、其規則所印就者總裁爲滿鐵總裁、副總裁爲關東長官及新國家之名士等及會長則推薦大連市長等開當會期中所規定之會塲共分爲五會塲

第一會塲、爲大日本館、滿洲國館、北海道館、滿洲事變館、瓦斯館、電氣館台灣館、朝鮮館、陳列館滿洲館、關東廳館、其他特產陳列館

第二會塲、爲演藝館等

第三會塲、爲中國陳列館

第四會塲、則爲納涼塲

第五會塲、則設於電氣公園內備用之

目下該博覽會正在進行計畫中云云

拋棄不顧之前夫 破鏡已得重圓

扶養數年之後竟一旦分飛 毋怪不甘官署有完善解決

姜左氏現年三十五歲、固一窮家婦也、常以貞操節烈爲己念、惟以命不由人、所遇且皆不淑、致貞操之志未達流落市內一再出嫁良人不良茲顧一已之飽暖、不圖髮妻之飢寒、拋妻遺子、自求方便、姜左氏雖有烈女不二嫁之意、奈幼子在抱、尙待扶養、自腹飢餓、更無求生之路謀生困難之大連市、大好男兒尙慮棲身之所況、一不出深閨之女流耶、再嫁後、生子二人、而分離多年之本夫、仍又返回、斯是身有兩夫之姜左氏、進退兩難蓋本夫由雙親所配、新夫由已所擇、且留子嗣、欲拒本夫而從新、不免有負大義、況多年恩愛、如何離捨、雖然新夫待之甚善、欲從舊拒新、又不忍脫却二子、是以一馬双路、去就卒未斷定、一方本夫强迫索妻、聲稱妻本原配、再嫁時、既未得本夫之同意、更未得用身價、他人豈能無故强占耶、而夫以新妻雖中途結合、但以血汗之金錢娶得者、生子爲證、豈敢不稱爲己妻、一時各辯各理、莫衷一是、聞得主意難定之姜左氏、對於本夫固無可答、然對新夫亦緘口難辯在姜左氏之表而上、固未現出厚此薄彼之狀態、而在自已之私想、以爲現在之家庭既有子嗣、又有衣食、固無終身之慮、況夫妻間自結合以來、夫唱婦隨、家庭大權攬於已手、無捨此就彼之理奈向日憑双親之命、媒妁之言、以終身許於本夫爲妻之約、豈能變却天良、而違返若念、其當日拋妻子而遠走之狠心、固無再合之必要、再想夫不仁、而妻難不義、一日夫妻百日恩、物各有主況爲人乎、是以主意已定、決從舊去新、但此不過一已之私念、對於衆人碍難出口於是又於數日前求斷於西崗子警察署、免却自已開口之不易、官廳以事關人道、況前夫今已知過必改、決使破鏡重圓、以圖人間之圓滿、故斷令左氏歸前夫、所遺二子仍歸新夫、母子雖分離、夫妻可團圓、一塲爭妻案、由此可謂告一段落矣、惟無形受此打擊之新夫、豈能甘休、一方二子思母之情殷、哭叫不已、爲父者覩子念妻於是於十四日一再求官說諭囘、據其陳情之內容、謂原籍山東省沂州府拘縣人、現在牽二子同居於市內榮町一番地四十一號室、以身作株、畢家數口、可得糊口、妻左氏固爲半道夫妻、但有來歷、並非無故覇占人妻、姜左氏之夫姜根子、原籍山東省諸城縣、家圖四壁、朝食不保暮餐、故民國十七年時、因家中無養身之財產、故偕帶妻子拋故土而來大連擇居於市內榮町番外地十一號室、姜以身無特長、在家受窮、來連後仍無救生之途雖未流爲乞丐、然亦依人瞻養夫妻間因此常起口角、家庭幾有不可支持之勢、姜根子苦于妻子之累、計無可出於昭和一年末自已私逃赴吉林方面、至去之後、消息杳無、徒手待食之左氏、腹餓難忍、況有在抱之女兒、嗷嗷待哺、知之者莫不同情後經親友之串通、憑其半老之婦、配余而立之夫、可謂年貌相等、當時因知左氏有夫曾有約在先、彼夫返時、決不準歸姜、而左氏亦出心願決不再從無義之男、於是牽其年幼之女兒來至余家、此昭和二年三月五日事也、同棲以來、並無間言、現在已生二男、長年四歲、次尙在抱、在余之自想、以爲左氏留下後人、決無返悔之理、故對左氏更增一番之親愛、現己五年夫妻矣、不料好事多魔、在此半途夫妻、正甜蜜間、而左氏之本夫姜根子究由吉林返回、因見其妻再爲人妻、憤怒難忍、强令左氏返回、不料左氏亦違前言允姜之要求、捨我而去、現在余固無思妻之必要、但二子年幼次尙吃乳、終日哭號通夜不眠、如此下去、恐無罪幼兒、死於非命、故望官廳爲民作主、救二子得免不死云云、雖然官廳以其夫妻原配、決無令左氏再返之必要、故將來如何、尙不可知

關東廳之警察無電

現正研究具體 已得議院通過實現期不遠

關東廳之臨時警備費三十六萬餘元現已得日政府衆議院之通過、至於貴族院亦當無問題而通過、右記豫算中有通信聯絡機關、無線電信電話之設備費、約有四萬元、故關東廳警務局對此豫算、業已確定之、得政府之認可即可着手準備施設、六月十四日、伊藤警部出張於大連到遞信局與技術者間有所接洽、詳細研究設置無電之事宜至於無線電信所設置場所、一如前定之旅順、奉天長春安東等四處、所用之機械、屬簡單短波線其經費約需一萬元左右其他攜帶用無電等在豫算所容許之範圍內、計畫多多購置、而備應用、此案在最近、當由大連遞信局之手、決定其具體案、至於竣工後採用技術者之一事當事者決定在探取由警察官中之特技者、充其任之方針此無線電完成之後、一切警備上之聯絡、必能有相當之效果也

佟某賊性復萌 一再落法網

掏包詐欺數次

沙河口警察署前者、因管內頻出詐欺案、此等犯人、雖有一二落網者、然終未一掃而淨、況在春夏之交、詐欺案無日不有、爲期地方平安無事、必須掃淨不良之輩、故連日法網時張、未曾一獲最近査有佟國玉者、現年二十一歲、每日遊手好閑、但一時一刻、不離花天酒地、揮金如土、頗惹一般之注目乃認爲該徒必有不法之行爲且所耗費之金錢、既無職業當然來處不明、故嚴地偵查該徒之行爲、蓋未得知底蘊也、後經查知佟某於數年前犯案數次、出獄後、曾一時悔改前非、最近衣服華美、儼然一紈袴子弟、所化費之金錢全由竊盜而來、祇知最近又犯舊癖、乃於十二日於市內沙河口方面徘徊中、被官人所遇、乃盤詰最近生財之道、並日下之住所、據稱住所不定、生財之道、則無以爲答、如是即時逮捕、乃該徒尙假裝良民、以爲自己心中無慚不肯屈服、及至沙河口本署、仍非常頑强、對於官人之質問、皆不承認、一再嚴加酷刑、始略吐一二二後仍繼續審問、共供認詐欺九次、掏摸兩次、此外餘罪數件、因無證據、未能承認、聞該徒自稱行詐之經過及被害之家數、誌之如下

卅本年一月二十七日、徘徊於市內常盤橋附近、金圓雜入人群、展其掏摸之技術、無奈靑天白日、行路者往來不絕、碍難動手、計無能展乃乘沙七號電車之上、向老虎灘方面開駛、見電車中有一年約三十上下之日人、衣服華美形似紳士風、諒其腰中必帶鉅欵因之趨其近側屢欲施術終未得行、後因車中乘客擁擠乘此機會伸手於日人之懷中將錢包掏出內藏現金四圓九角電車停時轉身下車云

本年二月二十九日、因前次所掏之錢盡數化盡、以爲前次之手法可用、又赴市內常盤附近物色有錢之人、見一人乘三號電車、於是佟亦隨後而登車、待日人坐下、恰坐其旁、電車急駛、人皆不留意、又以前次同樣之方法伸手入日人之腰中、蓋早知腰中有錢、是以手入腰中將錢包 握於手中、取之而出計內有金票五圓、該日被掏後、終不知覺云

以上共掏包兩次、詐欺九次先後得小洋二十三元、金票十一元一角云

人事

△劉文圃氏出院 英文滿報工塲長劉君前者入院大連醫院治療多日現已全愈於昨十五日出院矣

齒科 早川醫院 大連市西通九十三番地 電話三九七一番 (分院)金州新市街

各科診療病室完備 岐山醫院 醫師楊鳳鳴 小崗子平康街五十七番地 電話四六五七

招租 大連市楠町百拾四番地洋式樓房一處租金八拾圓 水道瓦斯附有僕房 大連監部通 大信洋行

財政部關務署稅務專門學校招考日文外勤班新生
名額 日文外勤班三十名
報名 七月四日起至十三日止
考期 七月十五、十八、十九、二十、
地點 大連海關
科目 詳招考章程
資格 中學畢業或同等學校畢業
體格 詳招考章程
手續 報名時呈驗畢業證書并四寸半身照片二張報名費四元索章程附郵票

敬告連埠講時髦之太太小姐們
現在春暖啦、你陌備單夾衣裳了嗎？如外出遊玩觀劇娛樂跳舞處處均要講究華麗時髦美觀總能顯出維新之派頭服制一層乃生活之要點用料之研究與服制有連代之關係國貨雖多總是欠於講究倘若你要愛觀並時髦又經濟可以去至大連市山縣通六十四番地力古洋行印度綢緞花去買一件看看各種花素綢緞紗羅品質非常之高價碼特別之廉與當地商店所售之貨完全不同因爲他們在中國各省經營此商已有廿餘載對於潮流時髦裝飾之經驗網羅有所得故此他們的衣料花樣顏色均都特選自製以供需者之雅意請你賞光賜顧特別歡迎之至
本埠山縣通六十四番地 力古洋行印度綢緞莊謹啓

電話二一四一三 擔保款項代買 借買盡貝並業 三丸洋行 大連市惠比町三

緊要聲明
啓者鄙人於民國拾八年春已與盛京時報完全脫離關於該報所有一切事宜與鄙人毫無關係乃聞各界尙有不明眞相而對鄙人加以誤會者特此聲明即希諒察
滿洲報社理事 遲祚廷啓

神數
閱報諸君如見您如肯費現洋五角立能解決您的終身問題倘不便滙寄現欵以郵票五十分亦可(中日郵票通用)但限四分以內之郵票且須掛號如蒙賜教請將姓名及詳細住址寄下至欲問之事實否聽便與閣下滿意之答覆一週內定能付郵也(空函恕不作答)
收件處)奉天八王寺東李家園子五十六號陳宅院內 立達氏謹白

接兌聲明
啓者茲有大連西崗得勝街十六番地裸貨商德源泰因不欲前圖經象東議定將所有舖底貨物外欠陳賬全部出兌與永和東名下經營爲丰更號永源泰其兌欵當時付清分文不欠至於外存一切責任完全歸該號賞還概不負責恐未週知特此聲明
大連得勝街十六番地 永和東
大連榮町一番地 永源泰 同啓

大連市西通六十四番地 王仁眼科醫院 電話六七五二號 地址(在常盤橋西廣塲電車道中間路北便是

昭和七年度‥‥西岡特撰
實用自轉車 只拾六圓五拾錢 限壹百台

(付保險証) 西岡茂次郎本店 大連市伊勢町日本橋南詰(電話八〇九七番) (支店)南滿洲三十里堡驛前(電話一八番)
樣本贈送

德國好而瑪瑙藥廠
十五週年紀念
生殖靈特別大贈品
減價四星期 原價一律七扣
功能無比返老還童生殖靈 凡經服用者其效無不知之誠有不可思議之妙用玆因德國好而瑪瑙藥廠 本年適逢十五年紀念自五月二十八日起 減價四星期按照原價一律七扣無論自服或贈友人以爲禮品乃絕好之機會也

醫師保証
據大連長壽公司主人于彭年君聲稱 敝公司經理德商禮和洋行生殖靈補葯片乃係世界著名德國史坦博士所發明有返老還童之功爲人類生存一大供獻凡患身體虛弱腦力減退性慾缺乏神經衰萎諸症服之立愈純屬補劑決非春葯有益人生之聖品也久仰一大醫師對於醫理研究有素請爲鑑定加以保証免滋疑惑等語依此今經鑑定該公司經理之生殖靈補葯片純係補劑有益人生良品決非春葯並無毒質願代保証免涉疑惑此証
大連博愛醫院院長 孟天成
大連岐山醫院院長 楊岐山
大連白十字醫院院長 梁世瞳
大連宏濟醫院院長 王佩章

主治男子
陽萎 早泄 遺精 夢遺 精液減少 神經衰弱 性慾缺乏 早老 視力減退 腦力衰弱 記憶力減退 生殖器發育不全等症

主治女子
月經不調 月經痛 月經過少 月經不至 性慾減退 乳房發育不全 白帶不妊 子宮寒冷 動脈硬化 髮早白 或稀薄 脫毛 顏面早衰等症

服用效能
連服七天食慾大進元氣倍增
連服一月生殖機力絕對強壯

購服者注意
凡服生殖靈藥片、其見效之時期、因各人之年齡體質、及病之輕重而不同有服四五天即見效驗者有服四星期以上、而始見效者故服藥者、必須有忍耐心、切不可中途自廢、或以病體少差、遽行輟服、以致功虧一簣未免可惜服藥後、不論男女、精神倍加、身體强壯、返老還童、延年益壽、而夫婦間猶發生不可思議之美感、但絕非春藥已早經世界名醫證明幸祈購服者注意

每盒四十片定價大洋七元可服七天
每料四盒定價大洋廿八元可服一月

禮和洋行
東三省總經理處大連浪速町
長壽公司
借用電話三四八三
外埠訂購須先寄欵空函不覆郵費由買主自備

經濟

海外銀塊猶豫不動 標金漲後轉落 英美滙兌疲頭較大

(上海十五日電訊) 海外銀價猶豫不動、今朝英美滙兌疲頭較大、今標金交卯在即、空付急於訂空、開盤後金價逐見提高、一直突破三十兩關門市氣壯盛仍肆上進不意廣東幫大興永等忽出返空漲鋒頓挫又復復墜落三十兩以內盤旋不動 美匯外國商家少存、近期空價縮至三〇弗四三七五、收盤時七月買賣價仍爲三〇弗六八七五、東滙三卅空、六月空一〇二兩三七五、此外未見妥事云云

擬設商業救濟所 並嚴查私幣

奉天省公署臧式毅省長、近查各縣無知之一般商民、往往有私自發行零帑幣、嗜自行使、擾亂金融、前曾通令查禁在案、而仍有發行者、長此以往、殊非不成事體、故於月之十三日、重申前令通飭各縣長、一律派會員同警察詳細調查、設法取締、倘陽奉陰違、責成各縣長負責拘捕重懲、決不寬貸云云 又奉天省奉九民、以現在商業之振興、關係省市繁盛之要、查現在奉省之商業、大爲不振該省長爲謀救濟起見特擬籌商業救濟所、究研濟救方法、現正計劃中、俟有眉目、即可設立云云

呈報歇業者 須調查確實 商會限制荒商

奉天商工會、以現在錢法毛荒、吃緊之期、城關內外之大小商戶、雖以支持、呈報歇業者、陸續不絕、然該商號是否賠累、未得而知、是特規定嗣後如有報荒之商號必須派員調查確實、始准歇業、不得隨意呈報、於月之十三日、通令各商號知照云

省府規定取締 買賣牲畜法 鐵嶺縣奉令已飭屬遵辦

鐵嶺訊、省公署以自事變而後、各縣買賣牲畜、向無一定辦法、以致稅收稽查、均壽玫核、乃於日前制定辦法頒發下縣、飭令各區一體遵辦、縣府奉令後、已飭屬遵辦矣、茲將章程列下

△取締農民買賣牲畜辦法

第一條 凡在城市(指省縣及各鎮有牲畜集市者而言)買賣牲畜者依左列辦法辦理

一、賣牲畜者須附帶原有納稅憑證如果憑證遺失須取保證明否則不得上市求售

二、買牲畜者如賣方無納稅憑證或無保證時不得買受違者得處罰之

三、凡在牲畜集市買賣牲畜均有牙紀爲之介紹各牙紀須遵守前二項之規定違者分別輕重得處罰之或撤消其牙紀資格

第二條 凡農民在鄉村買賣牲畜者依左列辦法辦理

一、賣牲畜者須附帶原有納稅憑證如無納稅憑證遺失時須由鄉長或近鄰證明方得出售

二、買牲畜者如賣方無納稅憑證或鄉長近鄰不與證明時不得買受違者得處罰之

第三條 本辦法由各縣公署及所在地稅捐總分局互相稽查如發見違犯者由縣公署執行之

第四條 縣公署爲前項處罰時其所罰金額至多不得過買價十分之一

第十五條 本辦法自公布之日施行

營口漁業局 派員查漁業

安東訊、營口漁業總局、近以沿江漁業正在產銷之際、所有稅收及改進、均非派員實地調查不足以資着手、因派李奎五到安鳳莊及沿江一帶切實調查等、因該員現已抵安調查後、即便赴孤山莊河一帶調查云云

膠濟路規定 營業用欵法 業經通令各處一體遵照辦理

青島訊、膠濟路局日前通令各處云、爲令知事、案准總稽核函開、查營業用欵、各處既均按照項別、編造預算至各處支用時、亦應按照本處預算、原有項別造墳、即有他處代支之欵、亦須在本處預算上列支、既不致互相牽混、亦可免超過預算之弊例如甲處開墳發欵單、而用乙處之項目列銷者應由甲處先將應付各價之細單、開送乙處簽認蓋章、俾乙處知甲處代付何類欵項、數目若干并將本處該類預算照減、定法本極嚴密、惟各處因手續稍繁、不免時有忽略、沿習既久、乃竟不明、應有此項辦法、於手續上固爲代缺略於預算於稽核、皆因而發生窒礙、本室爲求各處預算準確起見、嗣後凡各處他處列銷之用欵、須由双方共同簽字蓋章、并擬自六月一日起、所有送簽之發欵憑單、均按照上列辦法辦理、相應函請貴管理委員會查照、通行各處照辦爲荷、等由准此除函復照辦、并分行外、合行令仰該處、遵照辦理此令一笑云

世界經濟會議下月 在倫敦召集說 傳美極願與英合作

倫敦電訊、上星期末英首相麥克唐納及外長賽門赴十六日之洛桑會議、討論戰債賠欵問題、準備業已完成、英首相目疾近在施行手術後、痊愈、賽門在赴洛桑前、在故鄉綠錫掌斯休養、現已更致力於所建設之世界經濟會議、六日在下院宣稱此項建設、雖仍在第一步階段、但列强代表倫敦已充分討論進步準備一國際經濟會議、頒等候列國政府之反應據悉美國準備並極願在經濟會議中與英國合作 華盛頓訊、此地官方對於英國提議下月在倫敦召集世界經濟會議、表示深切注意、此地捐陳各會議計劃具體化美國政府將任命駐英大使米隆及裁軍大會代表、道維斯爲美國代表、據悉、華盛頓對於提議召開世界經濟會議頗有重要關係、又指示會議前途又受議程爭執之阻碍、會議在何處舉行、及應邀何國參加、國際意見、頗爲紛岐據悉此地官方對於會議較官方聲明者、關係尤爲重要

因近來錢法趨佳 嚴禁高擡物價 吉省署訓令公安局及商會

新京訊云、吉林省長公署第六九六號訓令、長春市公安局、長春市商會、略謂物價隨有漲落、交易貴乎公平、各地方各商號銷售貨物、規定價額、本應視錢法爲標準、例如上月省城洋價暴漲、物價亦因之增高、計本取盈、爲商人之常事、但近來錢法趨佳、酒調查市內物價、竟仍復增漲如前、揆情度理、殊失公平交易之原則、且布帛菽粟等項、統爲人民日用必需之品、何能一任奸商自由居奇、加重人民苦累、該局該會、負保衛維持市面之責、應即傳諭、嚴禁各該地商號、今後務須按照洋價漲落之先、定價售賣物品、不得任意高擡市價、倘敢故違一經查出、定予嚴重懲辦仰即遵照辦理、仍將奉行情形具報勿違、切切此令云

銅元三百六十 當現洋一元 商會通告行使

通遼訊、本城自救濟會獎勵角票以來市面交易頓不靈活、因之各商、一時找零困難已極、本邑商務會、疏通地方事宜、不容稍緩是以于前開會議決、以銅元三百六十枚當現洋一元、並通告各商一體行使云

營業捐何其暴烈

(通遼)本縣財務局長、李文衡氏、自到差後、對於所屬之捐稅、雖然嚴加催收、實際病民之處、不一而足、他姑勿論、即以營業捐一事言之、然仰催促繳納、理固當然、乃竟於今遍貼佈告、不謂、催諸商販、急爲繳納、竟而猥言嚇衆凡商戶如有巧立限日容心偷漏者、決必停其營業、加重懲罰語言之橐放、誠屬出諸意外、按此天年、商家莫不勉維其難、如果不加寬容、則我通遼之商戶、將恐相接歇業、斯此商途不振、事業蕭條之點、凡掌我通遼之財政者、應如何加以優容維持、乃局長、不爲大局設法、一味玩忽固直任其私欲、難免惹其衆怨、尤爲奇者、該局長、竟於前項佈告中、述其出身履歷、謂彼歷經財稅、富有經驗家道小康、爲官清廉、種種不關痛癢、不恤商艱處、爲官清廉者、固如斯乎、可發一笑云

商情(十五日)

本埠特產

▲大豆(單位厘)

月限	開行	最高	最低	散行
五月末	五三五〇	五三六〇	五三三〇	五三三〇
六月末	五四一〇	五四二〇	五三九〇	五三九〇
七月末	五四六〇	五四九〇	五四一〇	五四二〇
八月末	五四五〇	五四六〇	五四一〇	五四一〇
九月末	五三四〇	五三四〇	五三二〇	五三四〇

所成數 二百七車

▲豆餅

月限	開行	最高	最低	散行
七月限	一六七〇	一六八〇	一六六〇	一六六〇
九月限	一七四〇	一七四〇	一七二〇	一七三〇

所成數 六萬枚

▲豆油

月限	開行	最高	最低	散行
七月限	一四一〇	一四二〇	一四一〇	一四一〇
六月限	一四三五	一四三五	一四三五	一四三五
九月限	一四五〇	一四五〇	一四五〇	一四五〇

所成數 三千箱

▲高粱

月限	開行	最高	最低	散行
六月末	二七六〇	二七六〇	二七六〇	二七六〇
七月末	二九〇〇	二九四〇	二九一〇	二九四〇
八月末	三一〇〇	三一〇〇	三〇九〇	三〇九〇
九月末	三一九〇	三一九〇	三一八〇	三一九〇

所成數 三十七車

▲包米未妥

▲現貨前場

混保大豆(帶皮	五四二〇	五三九〇	
不帶皮	……	……	
所成數		七十車	
普通大豆(帶皮	五三二〇	五三二〇	
不帶皮	……	……	
所成數		八十車	
豆餅	一六六〇	一六五〇	所成數 六萬一千枚
豆油	一四一〇	一四〇五	所成數 四千五百箱
高粱	二七五〇	二七二〇	所成數 五車

包米 三四五〇 三四五〇 所成數 三車

本埠錢鈔

▲現貨交易

	開行	最高	最低	散行
近期	七〇五五	七〇八五	七〇四〇	七〇七〇

所成數(近期遠期) 百七十萬圓

	銀對金	銀對洋	金對洋
九時	七〇六五	一六六〇	一六六五
十時	七〇六〇	一六九〇	一六六三
十一時	七〇六五	一六九〇	一六六三
十二時	七〇六〇	一六九〇	一六八四
二時半	七〇五〇	一六八五	一六六六
三時半	七〇五〇	一六九五	一六八七

所成數(銀對金 三萬圓 銀對洋 一萬八千圓)

電報滙兌

倫敦銀塊 一六片八分七
同前場 一六片十六分十五
紐約銀塊 二七仙四分三
英美匯兌 三弗六六仙四分一
美日滙兌 三一弗三分五
中美匯兌 三〇弗十六分十三

▲上海外匯

	賣	買
日滙	一〇二兩七五〇	一〇二兩二五〇
英滙	一先令八片〇……	一先令八片〇六二五
美滙	三〇弗五〇〇	三〇弗六二五

▲匯豐掛期

日匯 一四兩五〇〇
英滙 一志七片七五〇
美滙 三〇弗一二五

▲上海標金

開行 七二〇兩〇錢
最高 七三一兩二錢
最低 七二五兩〇錢
收盤 七二九兩五錢

商品市場

▲美棉

現貨	七月	十月	十二月	一月	三月	五月
五仙二〇	四〇一一	一仙三五	五九四九	五仙五七	五仙七三	五仙八七

▲神戶滙兌

	賣	買
日美	三一弗四分一	三一弗二分一
正午	三一弗八分一	三一弗四分一

▲大阪三品

限月	前塲開盤	後塲收盤
六月	一〇八九〇	一〇九一〇
七月	一一三一〇	一一三九〇
八月	一一三六〇	一一四七〇
九月	一一六四〇	一一七一〇
十月	一一七六〇	一一八三〇
十一月	一一七七〇	一一八四〇
十二月	一一八〇〇	一一八六〇

▲大阪棉花

	現貨	定期
開盤	二四八、〇五〇	二七七、〇五〇
收盤	二四八、四〇	二七、一五〇

▲大阪期米

	現	中	期
開盤	二二、六〇	二二、九三	二三、一四
收盤	二二、六九	二二、〇九	二三、三四

▲東京期米

	現	中	期
開盤	二二、七二	二二、八六	二三、一〇
收盤	二二、八五	二二、九八	二三、一七

▲仁川期米

▲神戶豆餅

	現	中	期
開盤	二〇、二〇	……	……
收盤	二〇、〇五	二〇、四二	……

限月	五月	六月	七月
前塲	二、六九	二、六〇	……
後塲	二、六九	二、六〇	……

▲神戶期米

限月	前塲	後塲
當限	三三四	三三四
中限	三三〇五	三三六三
先限	三三三一	三三〇三

▲大阪棉絲

限月	前塲開盤	後塲收盤
六月	一〇八九〇	一〇九一〇
七月	一一三一〇	一一三九〇
八月	一一三六〇	一一四七〇
九月	一一六四〇	一一七一〇
十月	一一七六〇	一一八三〇
十一月	一一七七〇	一一八四〇
十二月	一一八〇〇	一一八七〇

▲橫濱生絲

限月	前一節	前二節
六月	四三四〇	四三三〇
七月	四六一〇	四六〇〇
八月	四六一〇	四六〇〇
九月	四六一〇	四六〇〇
十月	四六〇〇	四六一〇
十一月	四六三〇	四六一〇

▲印度扁袋

綠扛袋 一二二留比八分一
鹽扛袋 一二五留比四分一
匯兌行 一一六留比〇分〇

▲大連股票

五品期 一四•四〇 一四•五〇
五品期 一四•四〇 一四•四〇
豆新期 …… ……
錢鈔期 …… ……

▲橫濱生絲

當期 四四四、〇〇 ……
遠期 四六三、〇〇 ……

北地行市

哈爾濱大豆 六月 …… 七月 一、〇三五〇 八月 一、〇三七

哈爾濱(小麥) 六月 …… 七月 一、五六 八月 ……

奉天(奉票) 現貨 九〇〇〇

奉天(大洋) 現貨 六七、五〇 定期 一四七、八〇 高 一四八、三〇 ……

開原(大洋) 現貨 六七、五〇 定期 …… 高 ……

安東(鈔票) 現貨 九八七 匯兌 九六六兩 定期 九八六 高 九八九

▲官帖現貨

吉林 七九八帖
黑龍江 一四四〇帖

各地發送量

	大豆	高粱	雜糧
△開原	二車	四車	二車
△四平街	二〇車	二〇車	一八車
△公主嶺	三車	九車	三車
△長春	二車	一二車	一六車

大連到貨量

大豆 四五車 雜糧 五車

丹鳳香皂

丹鳳香皂

本廠製此香皂悉遵化學原理不惜重資購用特種原料分配各樣珍品製成深受士農工商各界樂用蓋因有益於化妝衛生者不惟除穢垢兼能潤澤容顏也且品質優美價格低廉久已海外馳名如蒙惠顧無限歡迎請須認明本廠丹鳳牌商標庶不致誤如有假冒者定究不貸也

丹鳳香皂本廠 吉昌公司謹啓

丹鳳香皂本廠 吉昌公司 大阪市東區南中濱町

美女畫片 精雅摺扇 蜜臘煙嘴

大贈送

鳳凰牌	皇宮牌		鐘樓牌
大贈品	現金獎	大贈品	大贈品
凡購吸鳳凰牌香煙積存空盒五十個可換美女畫片一張或精雅摺扇一把或蜜臘煙嘴一個	每條皇宮香煙內均附有現金獎計分四等一等獎奉鈔六十元二等獎十二元三等獎六元四等獎三元	凡購吸皇宮牌香煙積存空盒二十五個可換美女畫片一張或蜜臘煙嘴壹個或精雅摺扇壹把	凡購吸鐘樓牌香煙積存空盒五十個可換美女畫片壹張或精雅摺扇壹把或蜜臘煙嘴一個

本公司所出各牌香煙悉皆選料精製對於色香味三者無不悉心研究故煙絲金黃細嫩煙味馥郁可口裝璜美麗精緻心曠神怡愛不忍釋是以出品以來風行滿洲有口皆碑近爲酬答吸者起見特於皇宮牌香煙內附贈現獎金以助興趣並備美女畫片精雅摺扇蜜臘煙嘴等各種名貴贈品以酬愛吸諸君之雅意

贈品掉換處 本公司及各城捲煙代理店

奉天遼寧煙草公司

經理 中橋政朝 啓

本公司 奉天小西邊門外浩然里八十號 電話四八一一號